Fundado el 14 de Enero de 1917
AÑO XXVIII No 9,062

LA NACION

(EMPRESA PERIODISTICA "LA NACION" S. A.)

TIEMPO PARA SANTIAGO
HOY: Bueno. Probable nubosidad.

EDICION DE 16 PAGINAS — SANTIAGO DE CHILE, LUNES 20 DE MARZO DE 1944 — PRECIO EN TODO EL PAIS: UN PESO

POR ALTO SCORE GANO ESTUDIANTES DE LA PLATA

7 goales contra 4.- Pobre actuación de U. Española

Jugaron ayer en el E. Nacional.- Poco público

Alrededor de ocho mil personas concurrieron ayer en la tarde al Estadio Nacional, con motivo del match de fútbol entre el equipo argentino Estudiantes de La Plata —que cumplía así su tercera presentación en canchas chilenas— y la Unión Española, team este, actual campeón profesional de Santiago. El partido no tuvo los atractivos que se esperaban, dada la visible superioridad de los visitantes, que triunfaron por siete goales contra cuatro.

Consignamos en seguida los pormenores de la reunión.

INFANTILES

Los preliminares de la reunión estuvieron a cargo de los elencos de tercera y segunda divisiones infantiles de la Unión Española y Universidad de Chile.

El resultado en el encuentro entre los terceros equipos favoreció a la "U", por 4 tantos contra 3, empatando a 2 tantos por lado los teams de segunda división.

"CRACKS" DE PROVINCIAS

Existía interés por presenciar el encuentro que precedió al match internacional, siendo uno de sus protagonistas integrado en su mayoría por "cracks" de clubes locales y de provincias, todos vencedores en un concurso de popularidad patrocinado por la Revista "Estadio". Sin embargo, este conjunto, que tuvo como oponente al de división especial de la Universidad Católica, no respondió a las expectativas, y además contó con el concurso de algunos jugadores de los teams locales, como Rusik y Carmona, que actuaron en calidad de refuerzos.

El triunfo perteneció, no obstante, al elenco formado por los players de provincias, por el score mínimo. El goal fue conquistado por ALONSO, winger izquierdo de la Asociación de Talcahuano, a los 33 minutos del período inicial.

La composición de los equipos fué esta:

PROVINCIAS (azules): Almuna; Ruiz y Mella; Salfate, Rusik y Carmona; Labbé, Bickell, Jiménez, Alcantara y Alonso.

U. CATOLICA (blancos, franja azul): Silva; Vicuña y Passi; Alderete, Walker y Retamal; Hevia, Ban, Barahona, Martorel e Izquierdo.

Una vez finalizado el semifondo, el director y colaboradores de la Revista "Estadio", procedieron a hacer la entrega de premios a los mejor clasificados en el concurso de "popularidad". La nómina de estos players es la siguiente:

Raúl Toro, Juan Morcillo, J. Ramírez y Alcántara, de Santiago; Almuna, de Los Angeles; Ruiz, de Talca; Mella, de Valparaíso; Labbe, de Lautaro; Bickell, de Aconcagua; Jiménez, de Colchagua; Alonso, de Concepción; F. Wood, de Iquique; Julio Almonacid, de Punta Arenas, y Pedro Fernández, de Nuble.

ESTUDIANTES DE LA PLATA (7) - U. ESPAÑOLA (4).

ARBITRO: señor Francisco Rivas.

ESTUDIANTES DE LA PLATA (rojo y blanco):— Ogando; Rodríguez y Palma; Garcerón, Ongaro (capitán) y Villa; Barza, Negri, Guerini, Cirico y Pellegrina.

UNION ESPAÑOLA (rojos):— Fernández (capitán); Calvo y Roa; Flores, Ataglich y Ponce; Jaime, Cremaschi, Machuca, Campaña y Armingol.

SCORERS:— Guerini (3), Negri (2) y Barza (2), de Estudiantes; y Jaime, Armingol (2) y Flores, de la U. Española.

Le correspondió iniciar el match a Guerini, centro forward del team visitante. Con pase largo puso en juego a Pellegrina, quien fué obstaculizado por Ataglich cuando insinuaba la primera corrida de su bando. A los 3', el excelente punterio izquierdo argentino prueba a Fernández con potente shoot alto que detiene bien el meta y capitán de los rojos. Machuca intenta una combinación con Cremaschi, pero el pase es recibido por Palma, que aleja el peligro. Acto seguido, se producen repetidos ataques de los transandinos. GUERINI, a los 7', abre la cuenta a favor de su elenco.

La presión del conjunto visitante se mantiene durante largos instantes. Fernández se ve obligado a conceder tiro de esquina para tapar lanzamiento de Negri, a los 9' y Ponce, a los 10', hace caer a Barza en las cercanías del "corner". Torpemente se pota pronto Ponce, que apela a todos sus recursos para intervenir en combinación llevada por Negri y Barza.

Dos veces pierde la pelota el insider izquierdo de los locales, Campaña, quien casi siempre la pasa al contrario. A costa de un foul, Roa logra interponerse ante Barza, que ayer cumplió una buena performance. El dominio de Estudiantes se hace muy notorio, viéndose facilitada su labor por intermitentes errores de la media zaga de los locales, en la que impera el desorden. NEGRI marca el segundo goal del cuadro argentino, a los 20 minutos.

A continuación, la Unión Española modifica la constitución

(PASA A LA PAG. 4)

CARGA GUERINI.— El hábil centro delantero de Estudiantes de La Plata, Guerini, amaga a Fernández, cuando el arquero de la Unión Española aprisiona la pelota. Lo ayuda Roa. Ataglich aparece como si se retirase de la cancha... y bien que pudo hacerlo.

Y SIGUEN LOS CONTRASTES

Más que el mérito del triunfo incuestionable obtenido ayer por el equipo argentino de Estudiantes de La Plata, tiene una preferencia que no se discute, en cualquier comentario, el contraste que significa este descalabro para el football nacional. El desaliento que ha causado la nueva derrota del cuadro campeón profesional —y que por poseer este título debemos deducir que es el mejor de nuestro medio— no puede llegar directamente a vincularse en contra de la Unión Española, ni del Combinado de las Universidades, ni de los otros conjuntos que han participado en la temporada internacional que aún no termina. La conclusión que queda después de hacer un balance que no nos ofrece, precisamente, un panorama cómodo para que nos quedemos fríos ante lo que es una realidad evidente, nos dice que el problema de nuestro estagnamiento persiste —con toda su corte de incontables errores— y nos empuja a meditar, con altura de miras en la más apropiada solución que sea posible darsele.

En sectores vinculados con el football y con sus intereses económicos, no se ha dado la menor trascendencia a este momento que es de por sí difícil y apenas si algunas iniciativas aisladas no han tenido otra suerte que la de haber nacido para después volver a la rutina con sus campeonatos oficiales y con sus adquisiciones de extranjeros, en la creencia de que este robustecimiento superficial de sus equipos —al darles una buena ubicación en el cómputo— ha cumplido con la única misión que todos deben tener en vista y que no es

(PASA A LA PAG. 4)

¡GOAL!

Así se [illegible] los 11 goales del partido de ayer entre Estudiantes de La Plata y Unión Española:

PRIMER TIEMPO

7 minutos.— Ongaro combina con Barza y el winger centra. No intervienen Roa ni Ponce. GUERINI, sin adversarios, marca el tanto.

20 minutos.— Ponce y Ataglich fallan en la defensa. Viene un tole tole y NEGRI, con tiro a media altura, deja la cuenta en 2-0.

28 minutos.— Cremaschi combina con Arancibia. Este no puede rematar y cede la pelota a JAIME quien bate a Ogando con shot bajo y esquinado.

29 minutos.— Avanzan los rojos por la izquierda. Shotea ARMINGOL y el balón pega en las piernas de Palma y se aloja en las redes, descolocando a Ogando.

39 minutos.— Ponce le hace un pase a BARSA, puntero derecho que de 30 metros, más o menos, sorprende completamente a Fernández.

SEGUNDO TIEMPO

5 minutos.— Centra Barsa y Pellegrina remata haciendo pasar la pelota frente al arco. Fernández se paraliza. Insiste BARSA y hace el goal desde un metro. El público reclama injustamente por un supuesto offside.

9 minutos.— Guerini burla a Calvo y combina con NEGRI. El tiro del insider, fácil de atajar, deja sin chance a Fernández.

18 minutos.— Han de Roa sirve Pellegrina. El balón rebota en Calvo y GUERINI, cómodamente, deja la cuenta en 6-2.

21 minutos.— Remata Pellegrina y la pelota, tocada apenas por Ibáñez — que ha reemplazado a Fernández — da en el travesaño. GUERINI, de rebote, la deja en las redes.

34 minutos.— FLORES y Machuca, en posición manifiestamente offside, quedan frente a Ogando y aquél marca el goal. Fué una gran falla del referee.

41 minutos.— ARMINGOL, en la línea del área penal, shotea por alto y bate a Baluc, que ha ocupado el lugar de Ogando.

Score final:

E. de La Plata	7
U. Española	4

DETALLES TECNICOS

En el match internacional de ayer se registraron los siguientes detalles técnicos:

PRIMER TIEMPO

	E.P.	U.E.
Shots directos	12	5
Shots desviados	6	4
En el vertical	0	0
Detuvo el arquero	3	9
Pases al contendor	2	6
Corners	1	2
Hands	1	2
Fouls	4	3
Penalty	0	0
Offsides	3	1
Outs	13	14
Goal	3	2

SEGUNDO TIEMPO

	E.P.	U.E.
Shots directos	11	10
Shots desviados	8	3
En el vertical	0	1
Detuvo el arquero	8	6
Pases al contendor	0	3
Corners	1	0
Hands	2	1
Fouls	5	3
Penalty	0	0
Offsides	9	6
Outs	8	6
Goal	4	2

MARCELO TAVERNE LOGRO AYER UNA VICTORIA INOBJETABLE FRENTE A IGNACIO GALLEGUILLOS

C. de Tenis Zona Central

Resultados

TODA la expectación tenística de ayer giró alrededor del partido que por la Serie de Honor habían de sostener Marcelo Taverne e Ignacio Galleguillos en el court central de Stade Francais, y correspondiente al 15.o Campeonato de Zona Central, organizado por esa institución.

Y la verdad es que toda esa expectación se justificaba plenamente, ya que recién no más estos dos players habían jugado por la selección que se realiza para la próxima competencia internacional, y en ese partido Ignacio Galleguillos había logrado una laboriosa victoria. Pero cabe dejar constancia de que en esa oportunidad quedó en el ambiente la impresión de que Taverne no hacía frente a su compromiso en buenas condiciones de entrenamiento, porque el representante de Stad Francais, es de aquellos players que precisan de una preparación prolongada y metódica para lograr el máximo de sus aptitudes, y con la cual no había contado.

Ayer, Taverne consiguió frente a Galleguillos una victoria inobjetable, que fué la resultante lógica de un juego de mayor regularidad, de mayor precisión que el de su oponente, a quien obligó en largos pasajes del partido, a adaptarse a la modalidad que el defensor de Stade Francais supo desarrollar.

Inició Taverne su acción realizando en los primeros games un juego arrollador, tanto por la precisión como por la velocidad de sus tiros, y la rapidez de los desplazamientos, y esta modalidad suya, la comprendió perfectamente el público, que aplaudió a Taverne con todo entusiasmo.

Transcurridos los tres primeros juegos, de una acción en que Taverne dominó la cancha, variando la cadencia y la longitud de los tiros, este player entró a actuar con mayor cautela, y se dedicó a una acción de regularidad en la que dominó netamente a Galleguillos, quien, aparte de que en el período inicial no consiguió afianzar sus recursos, cometió el error de no tratar de substraerse a la modalidad contraria, para atacar en las inmediaciones de la red, sin atemorizarse por los dos o tres magníficos "pasings" realizados por su rival cuando llegó a accionar en aquel sector de la cancha. Taverne, seguro, tenaz, aunque carente por instante de buena longitud en sus tiros de fondo, obligó a Galleguillos en una infructuosa defensiva, y fué así como consiguió el primer set sin [illegible] en contra.

Varió fundamentalmente el aspecto del encuentro en el segundo set, que se desarrolló en el marco de una lucha estrecha, en la que las posibilidades, luego de favorecer en los dos primeros games a

(PASA A LA PAG. 4)

JUGARON EN EL STADE.— Damas que participaron en la etapa de ayer en los Campeonatos de Tenis de la Zona Central, realizados en el Stade Francais.— Abajo, de izquierda a derecha: Irma Covarrubias, semifinalista de los individuales de honor y la categoría. Pilar Lampert, también semifinalista; Hilda Etchells, semifinalista de los mixtos, Serie de Honor y la categoría. Segunda fila: señora Elena de Mussons, vencedora en mixtos de la categoría; Carla Timmermann, que actúa en la segunda división. Arriba: Grace Low y Lidia de Ahumada, jugadoras porteñas que intervinieron con éxito en el Campeonato.

GANO.— Marcelo Taverne, a quien la bastaron 2 sets para imponerse sobre Galleguillos. El vencedor demostró haber recuperado la eficacia de su juego.

Actuaciones individuales

ARQUEROS.— Fernández hizo el peor partido que le hemos visto en la Unión. Ibáñez, por lo menos, estuvo más seguro. Ogando, bien. Baluc, sereno y de buena colocación.

ZAGUEROS.— Ferruti, que reemplazó a Palma, el mejor back de Estudiantes. Rodríguez, el peor de los tres. Roa un puntal en su equipo. Calvo, más mal que bien.

MEDIO ZAGUEROS.— Sobresalió Villa entre los visitantes. Le siguieron en méritos Ongaro y Garcerón. Sande es superior a éste. En la Unión, Ponce fué un valor negativo, lo mismo que Garrido y Ataglich. Flores, discreto.

DELANTEROS.— Guerini, el más efectivo, junto a Pellegrina. Barsa juega más que Martín. Negri y Cirico dos insiders que conocen su puesto. Por los locales, sólo Cremaschi y Armingol algo hicieron de valor. Machuca, el jugador más deficiente de la cancha. Jaime, regular. Ruiz, Campaña y C. Arancibia, en un mismo plano: pésimos.

REFEREE.— En general, bien. Sus errores fueron los menos. El señor Francisco Rivas controló el juego de cerca. Tuvo un defecto: hizo demasiado caso a los guardalíneas.

MILLONARIO!!

EL PROXIMO DOMINGO se sortea

LA POLLA

UN MILLON
MEDIO MILLON

y más de 5,500 premios más.

CURSOS
En Español e Inglés
DACTILOGRAFIA, TAQUIGRAFIA, CONTABILIDAD
etc. personalmente y por correspondencia
SAN MARTIN 47
THE AMERICAN COMMERCIAL INSTITUTE

GRAN DEMOLICION
SAN JORGE 1973
POR PEDRO DE VALDIVIA Altura cuadra 7.
Casi nuevos, salas de baños completas, parquet grueso, tablas piso, cielo, ventanas, puertas standard, fierro para techo, pino oregón.
BODEGA DE MATERIALES: A. PRAT 650 - FONO 67949.

SEGUROL - SEGUROL - SEGUROL - SEGUROL - SEGUROL - SEGUROL - SEGUROL - SEGUROL - SEGUROL
¡¡YA LLEGO!!... con sus lindos colores y con premios en dinero efectivo
LA PERLA CHILENA EN PAPEL CELOFAN SEGUROL
Carnet de 3 por $ 1.- producto de confianza contra dolores y resfriados PIDALO EN SU FARMACIA
SEGUROL - SEGUROL - SEGUROL - SEGUROL - SEGUROL - SEGUROL - SEGUROL - SEGUROL - SEGUROL

AVISOS ECONOMICOS CLASIFICADOS

VENDO

SECTOR DELICIAS—AV. MATTA:
120.000.— ENTRE BENAVENTE Y CARRERA, 3 CAsitas, superficie 16 x 10 metros.— Ossandon Agustinas 1030.
140.000.— LORD COCHRANE CITE CON 14 CASITAS. Facilidades pago.— Ossandon. Agustinas 1030.
175.000.— AVENIDA MATTA, CASA ESQUINA, RECIbos, 5 dormitorios, baño instalado. Deuda 85.000. — Ossandon. Agustinas 1030.
180.000.— SANTA ELENA, CASA UN PISO, RECIBOS, 3 dormitorios. Deuda 40.000.— Ossandon. Agustinas 1030.
320.000.— UNA CUADRA VICUÑA MACKENNA, ESquina, una casa y 2 locales, asísmica.— Ossandon.— Agustinas 1030.
330.000.— INMEDIATO VICUÑA MACKENNA—Plaza Baquedano, casa 2 pisos, recibos, 4 dormitorios, baño instalado. Deuda 145.000.— Ossandon. Agustinas 1030.
350.000.— LIRA, PRIMERAS CUADRAS, CASA UN piso, recibos, escritorio, 5 dormitorios baño instalado. Deuda 60.000.— Ossandon. Agustinas 1030.
415.000.— LADO AVENIDA ESPAÑA, CASA NUEVA "Georgian", calefacción central, recibos, 3 dormitorios, baño instalado. Deuda 140.000.— Ossandon. Agustinas 1530.
SECTOR DELICIAS—MAPOCHO:
130.000.—LADO MONEDA, CASA UN PISO, RECIbos, 3 dormitorios, baño instalado. Deuda 8.000. — Ossandon. Agustinas 1030.

200.000.— CASI ESQUINA MONEDA, CASA NUEVA, recibos, 2 dormitorios, baño instalado, parquets sobre concreto. Deuda 40.000.— Ossandon. Agustinas 1030.
230.000.— LADO ROSAS, CASA UN PISO, FLAMANte, recibos, 4 dormitorios, baño instalado. patio-terraza. Deuda 15.000.— Ossandon. Agustinas 1030.
250.000.— INMEDIATO BRASIL—DELICIAS, AMPLIA casa un piso. Deuda 88.000.— Ossandon. Agustinas 1030.
370.000.— ENTRE CATEDRAL—SANTO DOMINGO, 4 casas. Deuda 50.000.— Ossandon. Agustinas 1030.
390.000.— SANTO DOMINGO, CASA MODERNA, CAlefacción central, parquets, recibos, 4 dormitorios, 2 baños instalados, garage. Deuda 128.000. — Ossandon. Agustinas 1030.
400.000.— ROSAS, CENTRAL, PROPIEDAD RENTA, 8 casas bien tenidas. Deuda 10.000.— Ossandon. Agustinas 1030.
480.000.— RIQUELME, ESQUINA, CASA CONFORTAble, recibos, escritorio 5 dormitorios, 2 baños instalados. Deuda 100.000.— Ossandon. Agustinas 1030.
560.000.— MANUEL RODRIGUEZ, 2 AMPLIAS CASAS, altos y bajos. Deuda 140.000.— Ossandon. Agustinas 1030.
SECTOR GRAN AVENIDA:

100.000.— PROXIMO PARADERO 27, BUNGALOW esquina, recibos, 2 dormitorios, entrada auto. Deuda 7.000.— Ossandon. Agustinas 1030.
130.000.— INMEDIATO PARADERO 17, BUNGALOW moderno, recibos, 3 dormitorios, baño instalado — Ossandon. Agustinas 1030.
170.000.— INMEDIATO PARADERO 11, BUNGALOW recibos, 3 dormitorios, baño instalado.— Ossandon. Agustinas 1030.
195.000.— INMEDIATO PARADERO 9, BUNGALOW recibos, 3 dormitorios, baño instalado. Deuda 96.000. Ossandon. Agustinas 1030.
200.000.— LADO PARADERO 32, BUNGALOW NUEvo, recibos, 3 dormitorios, baño instalado. Deuda 128.000.— Ossandon. Agustinas 1030.
250.000.— LADO PARADERO 18, CASAQUINTA, 900 m2., recibos, 5 dormitorios. Deuda 52.000.— Ossandon. Agustinas 1030.
255.000.— UN PASO PARADERO 11, BUNGALOW nuevo, recibos, escritorio, 3 dormitorios, baño instalado.— Ossandon. Agustinas 1030.
360.000.— GRAN AVENIDA, PARADERO 11, BUNGAlow rodeado 2.000 m2., arboleda. Recibos, 3 dormitorios, baño instalado, garage — Ossandon. Agustinas 1030.
370.000.— LADO PARADERO 11, BUNGALOW CON 1.500 m2., arboleda, recibos, 3 dormitorios, baño instalado. Deuda 63.000.— Ossandon. Agustinas 1030.

SECTOR AL SUR DE AV. MATTA:
50.000.— LADO ÑUBLE CASA UN PISO, 4 PIEZAS, amplio patio. Ossandon. Agustinas 1030.
75.000.— ALDUNATE, CASA VIEJA, TERRENO 750 m2., con 20 de frente. Facilidades pago.— Ossandon. Agustinas 1030.
90.000.— CUEVAS, CASA UN PISO, RECIBOS, 3 DORmitorios, baño instalado. Deuda 25.000.— Ossandon. Agustinas 1030.
155.000.— INMEDIATO PARQUE COUSIÑO, CASA 2 pisos, moderna, recibos, 4 dormitorios, baño instalado. Deuda 86.000.— Ossandon. Agustinas 1030.
200.000.— SANTA ROSA, CASA UN PISO, RECIBOS, 2 dormitorios, baño instalado. Deuda 26.000. — Ossandon. Agustinas 1030.
240.000.— CUEVAS, ESQUINA, 2 CASAS, UN LOCAL, renta 24.000.— Ossandon. Agustinas 1030.
300.000.— VICUÑA MACKENNA, CASA UN PISO, REcibos, 4 dormitorios baño instalado. Deuda 215.000.— Ossandon. Agustinas 1030.
370.000.— SANTA ROSA, ESQUINA, 3 CASAS, UN local. Deuda 28.000.— Ossandon. Agustinas 1030.

SECTOR PROVIDENCIA—LOS LEONES:
150.000.— INMEDIATO SANTA ISABEL_SALVADOR bungalow moderno, recibos 2 dormitorios baño instalado. Deuda 46.000. —Ossandon. Agustinas 1030.
170.000.— A 4 CUADRAS PARQUE PROVIDENCIA, casa un piso, recibos, escritorio, 2 dormitorios. baño y teléfonos instalados.— Ossandon, Agustinas 1030.
255.000.— INMEDIATO BILBAO BUNGALOW NUEvo, recibos, 3 dormitorios, baño instalado, jardín. — Ossandon. Agustinas 1030.

350.000.— AVENIDA ANTONIO VARAS, ESQUINA, chalet recibos, escritorio, 3 dormitorios, baño instalado. Deuda 100.000. —Ossandon. Agustinas 1030.
350.000.— AVENIDA MANUEL MONTT PRIMERAS cuadras, casaquinta, 1.000 m2., recibos, chimenea escritorio, 5 dormitorios, baño y teléfono instalados — Deuda 40.000.— Ossandon. Agustinas 1030.
380.000.— ENTRE VILLASECA Y SAN LUIS, BUNGAlow nuevo "Georgian", calefacción central, parquets, recibos, chimenea, 3 dormitorios, 2 baños instalados — Ossandon. Agustinas 1030.
430.000.— INMEDIATO LYON_PROVIDENCIA. CHAlet nuevo, recibos, 3 dormitorios, 2 baños, garage. Deuda 200.000 — Ossandon. Agustinas 1030.
550.000.— LADO LYON-PROVIDENCIA, CASA NUEva, calefacción central, parquets, recibos, escritorio, 4 dormitorios, 2 baños, garage. Deuda 200.000. — Ossandon. Agustinas 1030.
SECTOR ÑUÑOA:

145.000.— INMEDIATO A MACUL, BUNGALOW MOderno, recibos, 3 dormitorios, baño instalado, entrada auto. Facilidades pago — Ossandon. Agustinas 1030.
220.000.— INMEDIATO IRARRAZAVAL, BUNGALOW nuevo, recibos, 2 dormitorios, baño instalado, entrada auto. Deuda 37.000.— Ossandon. Agustinas 1030.
240.000.— PROXIMO IRARRAZAVAL, BUNGALOW nuevo, recibos, 3 dormitorios. Deuda 165.000. — Ossandon. Agustinas 1030.

280.000.— INMEDIATO IRARRAZAVAL_SALVADOR bungalow moderno, recibos, 3 dormitorios, baño instalado, garage. Deuda 80.000.— Ossandon. Agustinas 1030.

295.000.— A UNA CUADRA IRARRAZAVAL, BUNGAlow nuevo, "Georgian", recibos, 3 dormitorios, baño instalado, garage.— Ossandon. Agustinas 1030.
360.000.— AVENIDA JOSE DOMINGO CAÑAS, BUNgalow rodeado 1.000 m2., arboleda, recibos, 2 dormitorios, baño instalado, garage.— Ossandon Agustinas 1030.
590.000.— LADO PEDRO DE VALDIVIA, CHALET calefacción central, parquets, recibos, 5 dormitorios, 2 baños instalados, garage. Deuda 140.000. —Ossandon. Agustinas 1030.

CARLOS OSSANDON - Agustinas 1030

PLANCHAS FIERRO NEGRO USADO 1/8 1/4 3/8 Y 1/2 REALIZASE S. SACK SAN PABLO 1179

"LA NACION"

AVISAMOS A NUESTROS FAVORECEDORES Y AL PUBLICO EN GENERAL QUE NUESTROS SERVICIOS TELEFONICOS, PARA LOS DIAS DOMINGOS Y FESTIVOS, SERAN ATENDIDOS COMO SIGUE:

Presidente del Consejo	Fono N.o	82336
Director	" "	3847
Subdirector	" "	822..
Gerente	" "	60591
Crónica	" "	67036
Jefe Avisos	" "	88607
Portería	" "	822..
Cables	" "	822..
Crónica	" "	82224
Deportes	" "	822..
Talleres	" "	82226
Fotografía	" "	8374..

INDICE DE AVISOS ECONOMICOS CLASIFICADOS

1.—Alhajas, monedas y antigüedades.
2.—Automóviles, camiones y vehículos.
3.—Neumáticos, accesorios y garages.
4.—Arriendos buscados.
5.—Arriendos ofrecidos.
—Casas, chalets.
—Departamentos y piezas.
—Locales, oficinas.
6.—Abarrotes, comestibles y frutos.
7.—Arboles y plantas.
8.—Armas, caza y pesca.
9.—Artículos de escritorio, librerías e imprenta.
10.—Aves y animales.
11.—Belleza y peluquería.
12.—Compras y ventas. Varias.
13.—Deportes, turismo y veraneo.
14.—Diversos.
15.—Educación.
16.—Fotografía, cine y útiles científicos.
17.—Ocupaciones buscadas.
—Empleados.
—Profesionales.
—Operarios.
—Domésticos.
18.—Ocupaciones ofrecidas.
—Empleados.
—Profesionales.
—Operarios.
19.—Residencias, hoteles, restaurantes.
20.—Materiales de construcción.
21.—Metales y minerales.
22.—Motores, maquinarias, y artículos eléctricos.
23.—Máquinas de escribir y coser.
24.—Muebles, menajes y artículos sanitarios.
25.—Modas e interés para el hogar.
26.—Mudanzas y transportes.
27.—Negocios e instalaciones.
—Compra y venta.
28.—Objetos y animales perdidos.
29.—Personas buscadas.
30.—Préstamos, acciones y bonos.
31.—Productos medicinales.
32.—Propiedades compran
—Quintas y sitios.
—Casas y chalets.
—Parcelas, chacras y fundos.
33.—Propiedades venden.
34.—Propuestas públicas y particulares.
35.—Radios e instrumentos de música.
36.—Remates voluntarios.
37.—Notificación y citaciones.
38.—Sastrería e indumentarias.
39.—Talleres y composturas.
40.—Judiciales.

AGENCIA DE "LA NACION"

PARA LA RECEPCION DE AVISOS ECONOMICOS

CIGARRERIA "EL RECORD" SAN DIEGO 1181 Teléfono 76039
FERIA MATADERO N.o 42
PORTAL EDWARDS 2748
CIGARRERIA SAN PABLO 3258
PELUQUERIA MAPOCHO 2674
PELUQUERIA PROVIDENCIA 1340
PASTELERIA CHILE IRARRAZAVAL 2897 frente Teatro HOLLYWOOD
ROBERTO CARRASCO MAULE 1006
RECOLETA 794
PELUQUERIA "PARIS" DOMINICA 835
LAVANDERIA INDEPENDENCIA 819
LAVANDERIA HIGIENICA
ALMACEN DE MUSICA HUMBERTO MUÑOZ SAN PABLO 15.

1.—Alhajas, monedas y antigüedades.

¡¡NOVIOS!! PARA ARGOLLAS. Fabrica Sostín. Nueva York 66. 31 Mzo.

¡¡TRUST!! JOYEROS, COMpro urgente brillantes, oro platino, boletos.— Compañía 1029. Teléfono 68394. 31 Mzo.

NOVIOS: ARGOLLAS ORO 14 Y 18 kilates, macizas, grabadas, desde 160 pesos par. San Diego 780. Relojería Sportman. 31 Mzo.

COMPRA Y VENTA DE ANTIGUEDAdes. Mac Iver 207. 27 Mzo.

ORO, JOYAS, BRILLANTES, PLATIno, plata, monedas antiguas, compramos superando cualquier oferta. Bandera 86. marzo 31

COMPRO URGENTE: BRILLANTES, joyas, oro, platino. Precios insuperables. Kardonsky.— Estado 384. 31 Mzo.

BOLETOS JOYAS. BRILLANTES platino, oro, plata, compramos. Superamos cualquier oferta. Huérfanos 1121. 31 Mzo.

¡¡¡CASA REAL!!! ORO, JOYAS brillantes fantasías, compraventa, composturas, transformaciones. Compañía 1025 frente Teatro Real. Fono 65855. 31 Mzo.

BRILLANTES, JOYAS, BOletos, vendo y compro. Supero cualquier oferta. Ahumada 88 esquina de Nueva York. 31 Mzo.

SASTRERIA LA MENDOCINA SAN DIEGO 255 TELEFONO 66665 Solicite un crédito

3.—Neumáticos, accesorios y garages.

NEUMATICOS VENDO . Arturo Prat ?? 2 Oct 1944

BATERIAS AMERICANAS U. S. L. 13 y 15 placas. Venden, Arrigoni y Solimano, Alameda 1720. 1 o Ab.

4.—Arriendos buscados.

NECESITO ARRENDAR, 1 o ABRIL casa amplia con patio, entre V. Mackenna, San Martín, cerca Alameda, hasta $ 2.000, sin intermediarios. Fono 30504. 27 Mzo.

MIGUEL GORAB Z.
ROSAS 1148 — SANTIAGO
Unico distribuidor de las afamadas hojas de afeitar "España"

Se atienden pedidos por mayor y contrareembolso. 12 Marzo.

5.—Arriendos ofrecidos.

ARRENDAMOS PROPIEDADES CAja Propietarios Santo Domingo 1249. 15-Feb.-45

SE ARRIENDA PIEZA ESPACIOSA y confortable, prefiérense estudiantes, precios especiales.— Diez de Julio N.o 20 (esquina Vicuña Mackenna.) 18 Mzo.

ADMINISTRAMOS PROPIEDADES Caja Propietarios Santo Domingo 1249. 15-Feb.-45

$ 1.500 ARRIENDASE CASA 6 DORmitorios, toilette y dependencias, 2 patios.— Lira 1231. 20 Mzo.

NUEVOS DUEÑOS, SAN MARTIN 509, esquina Catedral, extensas pieza calle; interior, espléndida comida. 21 Mzo.

7.—Arboles y plantas.

RAFIA PARA INJERTAR, $ 150 EL kilo. Arboles, arbustos, plantas; tierra hojas litre; maceteros greda, ofrece Criadero Corrial, Alameda esquina Arturo Prat. 11 Abr.

9.—Artículos de escritorio, librerías e imprenta.

PLUMAS FUENTES. ENCENDEDOres, lápices. arreglo — Galería Alessandri 30. 29 Mzo.

CASA KRISTAL
REPUBLICA 642
FONO 92628
Ofrece un gran surtido en
PIELES
ABRIGOS
ZORROS
BOLEROS, etc.
Que venderá a precios de propaganda, por inauguración de temporada.
FACILIDADES de PAGO

S. SACK FIERRO NACIONAL REDONDO-CUADRADO-PLANO SECCION ESPECIAL Sn PABLO 1179 MORANDE 817

12.—Compras y ventas. —Varias.

¡¡¡COMPRAMOS!!! DENTADURAS. dientes sueltos usados. Bandera 86. marzo 31

"LA CHINGA", BODEGA DE CUEros y pieles. Compramos cueros de conejos y liebres. Pagando mejores precios. Manuel Montt 2899 esquina San Alfonso. Fono 92546. Casilla 2721. Santiago. 29 Mzo.

COMERCIANTES, ESCOBILLAS marca Tigre.— Teléfono 52287. 8 Junio

VENDO DE OCASION ALFOMbras finas.— Agustinas 695. 20 Mzo.

VENDO COCHECUNA BOMBE, SIllita paseo.— Santa Rosa 36. 22 Mzo.

13.—Deportes, turismo y veraneo

MESAS, PING_PONG, ACCESORIOS. — Arturo Prat N.o 571. 21 Mzo.

MAURO
Sastrería de Medida
Cortador argentino.
Telas importadas.
Se reciben hechuras
Grandes Créditos
SANTA ROSA 563
Fono 64321.
20 mzo.

14.—Diversos.

ALIDA RUBE, ASTROLOGA ORIENta, instruye, consúltela.— San Antonio 665. 28 Mzo.

MENTALISTA

PARA EXITO EN AMORES, NEGOcios, lotería. Pida folletos gratis.— Benfuid. Casilla 2523. 28 Mzo.

15.—Educación

CURSOS COMPLETOS COMERCIO: Contabilidad, Taquigrafía, Redacción, Aritmética. Cursos nocturnos para empleados. Escritura máquina 15 días. Prospectos: Instituto Contabilidad. Fundado 1922. Santo Domingo 1030 (cerca Puente). 24 Mzo.

UNIFORMES PARA Colegiales
Lo mejor y más barato
CABELLO HERMANOS
Delicias 2517
FRENTE AV. ESPAÑA

23 Abril.

MEMORANDUM DE "LA NACION"

TURNO DE BOTICAS

Del 18 al 25 de marzo:
Franco_Inglesa, O. Pérez, P. Bulnes 401; Boston, Valdebenito y Cía., Bandera-San Pablo; Italiana, P. Escobar, San Pablo 2402; Maipú, C. Castillo, Santo Domingo 3003; Moderna, E. Silva, Mapocho 2909; Santa Rita, B. Arcaya, F. Reich 101; Popular, M. Rojas, San Pablo 3855; Gran Avenida, Schwarzberg y Cía., Gran Avenida 5693; San Lázaro, Céfis y Cía., Vergara 397; González, B. González, Carmen 1439; La República, C. Martí, San Diego 1796; Veas, J. Veas, San Ignacio 702; San Luis, A. Saavedra, Blanco Encalada 2199; Friedmann, S. Friedmann, Santa Rosa 1896; Asturias, I. Rodríguez, Gran Avenida 4364; Andes, P. Villalón, Gran Avenida 9065; San Diego, C. Troncoso, San Diego 889; 10 de Julio, Dennet y Cía., Portugal 698; El Mercurio, Linetzki y Cía., San Diego 301; Stari, R. Stari, Av. Bernardo O'Higgins 2662; Padig, P. Vuskovic, Avenida Villagra 25 — Los Guindos; Bulnes, L. Espinoza, Borgoño 311—Población Bulnes. Renca; San José, M. Vera, Pedro L. Cuadra 1119; Zeiss, O. Zeiss, Avenida Apoquindo 24—Las Condes; Ojeda, J. Ojeda, Avenida M. Montt 769; Contador, B. Contador, Avenida Independencia 2668; Alemana, G. Miranda, Avenida El Salto esquina Centenario; El Salto, G. Vergara, Avenida Recoleta 1307; Manuel Andrade; M. Andrade, Avenida Hipódromo Chile 1398; Radium, E. Iriart y Cía., Avenida Manuel Montt 2562; Baquedano, Cruz Marticorena y Cía., V. Mackenna 2; San Crescente, S. Bulat, Avenida Italia 1501; Dominica, M. Acevedo y Cía., Avenida Recoleta 701; Los Carmelitos, D. Merino y Cía., Avenida Independencia 121; Colón, R. Villalobos, Colón 1680.

MARZO

20

LUNES

SANTOS DE HOY
Eufemia
SANTOS DE MAÑANA
Benito

LLAMADOS DE URGENCIA

Asistencia Pública, San Francisco 80, teléfono 68191; Posta N.o 2 de la Asistencia Pública Maule esquina de Chiloé, teléfono N.o 85408; Posta N.o 3 de la Asistencia, Chacabuco esquina de Compañía, teléfono N.o 83838; Asistencia Pública Ñuñoa Villagra esquina de Irarrázaval N.o 1017, teléfono N.o 61548; Asistencia Pública de Providencia Manuel Montt N.o 803, teléfono 29053; Prefectura de Carabineros, Moneda esquina de Morandé teléfono 60151; Bombas 61171

LICEO INGLES, VICUÑA MACKENna 933. Educación esmerada recibirá su hijita en este acreditado y prestigioso establecimiento. Solicite prospecto. 26 Marzo

COLEGIO SANTA FAMILIA, BASCUñán Guerrero 148. Teléfono 90869. Casilla 4510. Cerca Estación Central. — Exámenes válidos. Humanidades para señoritas, Preparatorias y Sección Infantil para niñitos y niñitas. Internos externos, mediopupilas. — El Colegio cuenta con profesorado selecto. En marzo se abrirá un nuevo curso de IV Humanidades. 22 Mzo.

ACADEMIA CORTE, CONFECCION Chacabuco 640. Cursos rápidos, fácil aprendizaje al alcance de toda comprensión. Pida prospecto. 25 Mzo.

LICEO AMERICANO PARA NIÑAS Santa Rosa 128. Funcionará con 1.o, 2.o y 3.er año Humanidades, cursos primarios completos. Kindergarten. Enseñanza atendida por profesoras tituladas.— Laura Vargas Ravanal, directora. 31 Mzo.

INSTITUTO MIXTO "BERNARDO O'Higgins".— Humanidades. Preparatorias, Kindergarten. Alumnos madurez avanzan 2-3 años. Internado, mediopupilos, externado. Exámenes válidos, profesores Estado. Matrícula abierta — Santa Isabel 55. 20 Mzo.

INSTITUTO COMERCIAL MIXTO "Alfredo Torrealba", Huérfanos 1734, prepara contadores generales, dactilógrafos, taquígrafos, auxiliares comercio y contabilidad, redacción mercantil, etc. Sistema propio enseñanza. Solicite prospecto. Matrícula abierta. 31 Mzo.

INSTITUTO CERVANTES, AGUSTInas 2552. Fono 95030. Regentado sacerdotes. Alumnos internos, mediopupilos, inter-externos y externos. Kindergarten, preparatorias, humanidades. Exámenes válidos. Internado selecto. Horas de matrícula de 10 a 12 y 2 a 5. Enseñanza audiva idiomas extranjeros. Matrícula abierta desde el 10 de febrero. Pídanse prospectos. 1.o Abril

ACADEMIA CULTURAL DIRIGIDA por ex examinadores universitarios. Humanidades completas. Cursos de madurez de dos o más años en uno. Preparación de Bachilleratos. Atención especial a alumnos atrasados. Profesorado de Estado. Exámenes alto porcentaje éxito, matrícula abierta. Dieciocho 240. 24 Mzo.

ACREDITADO INSTITUTO TECNIco. Santo Domingo 1307, esquina Teatinos. Cursos completos, Comercio, Dactilografía, Telegrafía, Corte, Confección, Cortador, Peluquería.— Solicite prospectos. 28 Mzo.

MATRICULA ABIERTA. INSTITUto Comercial Autorizado. 21 de Mayo 831. Taquigrafía, Contabilidad, Redacción, Dactilografía tacto, 15 días o mes. Otorgamos diploma. 28 Mzo.

COLEGIO HISPANO INGLES. AV. Francia 1441, casi esquina Independencia. Humanidades hasta 4.o año. Profesorado Estado. Exámenes válidos, Internos, Mediopupilos, Externos. Hácense dos años juntos. Garantizanse exámenes. Preparatorias, Kindergarten. Inglés obligatorio.- Matrícula abierta. Clases funcionando. 28 Mzo.

¡¡TRIUNFE UD.!! — MATRICULA abierta.— Escuelas Politécnicas Profesionales Díaz Gascogne. Reconocidas oficialmente Supremo Gobierno Primeras Chile Treinta años fundación Mecánica dental, Modas Lencería, Moda infantil, Contabilidad comercial, Recuperación escolar Peinados artísticos, Sombreros, Belleza, Bordados, Manicure, Sastrería etc. Internado económico, alumnas provincias. Títulos profesionales válidos. Pida prospectos. ¡Apresúrese! Unicamente Santo Domingo 670. Teléfono N.o 82468. 31 Mzo.

INSTITUTO AMERICANO. AUTOrizado. San Antonio 665. Matricúlese comercio, taquigrafía, dactilografía. Diplómese modas, masaje manicure. 26 Mzo.

HAGA UD. SUS TRAJES, ENSEñanza rápida, corte y costura; voy domicilio.— Constitución 9. 28 Mzo.

FARMACIA de TURNO permanente hasta la una de la madrugada Andrade DELICIAS 2902 Telef. 92340 3 Abril.

LINGOTE GRIS PARA FUNDICION Nº 1, 2 y 3 A PRECIOS BAJOS S. SACK Sn PABLO 1179

CONSERVATORIO RICARDO WAGner. Matrícula abierta, 6 a 8, diariamente. Brasil 634. Clases pronto exámenes válidos. 28 Mzo.

COLEGIO (JORGE Y LUCIA) KINdergarten, preparatoria, personal titulado.— Echeverría 1044. 21 Mzo.

MATRICULA ABIERTA, ACADEmia Corte, Confección Autorizada Gobierno. Especialidad traje sastre. Lencería. Inscríbase, 21 Mayo 831. Otorgamos diploma. 28 Mzo.

17.— Ocupaciones buscadas

SUBOFICIAL JUBILADO DE CARAbineros, 32 años. Ofrézcome cualquier ocupación, no importa sea de noche o en provincias, también tengo más de cinco años de práctica de practicante. Sin vicios, recomendaciones personales.— Baquedano 948. 20 Mzo.

MUEBLES "RITZ"

¡ATENCION!
Gran surtido Dormitorios.
Comedor Halls. Precios rebajados por balance.
Grandes facilidades de pago
SAN ANTONIO 439
20 Mzo.

18.—Ocupaciones ofrecidas

NECESITO MARROQUINEROS, PAra carteras finas.— Irarrázaval 2951. 20 Mzo.

NECESITO PULIDORES EN METAL — Irarrázaval 2951. 20 Mzo.

AYUDANTA VESTONERA MUY BUENA, necesito. Santo Domingo 792, Dep. C. 22 Mzo.

PALETOSERA Y AYUDANTA MUY buena, necesito Santo Domingo 792, Dep. C. 22 Mzo.

NECESITO FUNDIDOR EN BRONCE San Vicente 916. 19 Mzo.

NECESITO OVERLISTAS.— LILLO 367. 20 Mzo.

TRABAJADORES COMPETENTES, para apalear nogales, en Santiago, necesito 10.— Delicias 3536. 21 Mzo.

CUERDAS Y ENTORCHADOS BLANCOS
ROLLOS PARA MAQUINAS SUMADORAS, ALAMBRE DE ENCUADERNACION, ESTAÑADO, ACERADO Y BLANCO
POR MAYOR OFRECE:
E. CALVO G.
GORBEA 2746 - FONO 92744
20 Mzo.

20.—Materiales de construcción

ARENA, LADRILLOS, RIPIO. ENtregamos a domicilio.— Irarrázaval 1968. Teléfono 47320, de 9 a 15 horas. 23 Mzo.

PARA FIERRO: SACK. 31 Mzo.

FIERRO ACANALADO. GALVANIzado. Morandé 817. 31 Mzo.

FIERRO REDONDO, CONSTRUCción.— Sack. 31 Mzo.

PINTURA PASTA. SACK. 31 Mzo.

CEMENTO MELON.— SACK. 31 Mzo.

FIERRO GALVANIZADO LISO PAra Fierro: Sack. 31 Mzo.

PARA SANITARIOS MERCERIA Gran BRETAÑA Av. MATTA 1072 AL 1082 FONO 51760 15 Abril

ZUNCHOS LISOS AMPOLLADOS. — San Pablo 1179. 31 Mzo.

S. SACK. BARRACA FIERRO. San Pablo 1179. Morandé 817. Precios bajos. 31 Mzo.

MATERIALES DE DEMOLICION, TAblas piso, cielo, nuevas, usadas. Pino oregón, roble. Fierro techo. Puertas, ventanas, galerías.— Avenida General Bustamante 772. Fono 45184. 26 Mzo.

PAPELERIA CENTRAL, DE JENARO Peña A.— Matías Cousiño 119. Llegó lindo y completo surtido papeles importados. por este mes con 15 por ciento descuento. Papeles nacionales completo surtido todos los precios.— Despachamos contra reembolso. 11 Abril

TABLAS PISOS MACHEMBRADOS, raulí y laurel, maderas en bruto y elaboradas, precios liquidación — San Diego 743. 8 Abril

PUERTAS, VENTANAS, TODAS MEdidas y modelos, entregas inmediatas para Santiago o provincias. — San Diego 743. 8 Abril

SE VENDEN: 90 PLANCHAS GALvanizadas de zinc, primer uso de 6 pies, y una claraboya de fierro para hall de 4 metros ancho por 6 metros largo, desarmada y en muy buen estado.— Avda. Cumming N.o 79. 23 Mzo.

PLANCHAS ZINC, 6, 7, 8, 9, 10 PIES, puertas, bastidores, palos surtidos 2 metros. Baratos vigas pino, tablas 1 x 10, cañerías, Fittings, poleas, letreros, fierro galvanizado.— San Diego 1671. 1.o Julio

PUERTAS Y VENTANAS STANDARD, enorme surtido, despacho rápido provincias. San Diego 2401, Fono 50365. 20 Mzo.

MAMPARAS, GALERIAS, PERSIAnas, Estudios de presupuestos. Especialidad en puertas terciadas, San Diego 2401, Fono 50365. 20 Mzo.

LOS MAS BAJOS PRECIOS EN puertas y ventanas Standard, enorme surtido, San Diego 2401, Fono 50365. 20 Mzo.

TALLERES "FENIX". PUERTAS, ventanas.— San Antonio 816. 28 Mzo.

22.—Motores, maquinarias y artículos eléctricos.

ARTICULOS ELECTRICOS PRECIOS bajos.— Marcel San Pablo 1143. 18 Myo. 1944

MAQUINARIAS DE OCASION.— Huérfanos 2448. 22 Agt.

CEPILLOS MECANICOS, VENDENSE.— Madrid 944. 24 Mzo.

TORNOS MECANICOS, VENDENSE.— Madrid 944. 24 Mzo.

El Chilenito

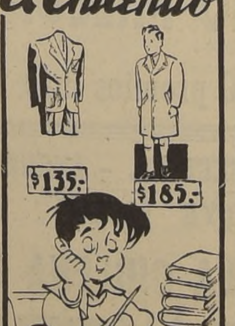

SAN DIEGO 1244
21 Mzo.

ALAMBRE CAÑERIA METAL DESPLEGADO S. SACK San. PABLO 1179 MORANDE 817

TRANSMISIONES, EJES, DESCANsos, consolas, machones, poleas de acero "American" correas, uniones pasta para correas. Ofrece Kupfer Hnos. A. C.— Libertad 53. 1 Abr.

BOMBAS HIDRAULICAS, MANUAles.— Madrid 944. 3 Abril

VENDO MOTOR ELECTRICO CONtinuo chiquito; prensa grande para cañería, rodonadora, máquina lavadora.— Eyzaguirre 1455. 20 Mzo.

FUNDICION GRAJALES, GRAJALES 2548, Santiago, Casilla 1794. Firma chilena al servicio de la Industria Nacional y de la Minería, para confeccionar y reparar sus maquinarias. Sírvase pedirnos presupuestos. 30 Mzo.

24.—Muebles, menajes y artículos sanitarios.

CAMBIO MUEBLES ANTIguos, viejos, por modernos. Doy facilidades.— Fono N.o 51583. 31 Mzo.

LINDO DORMITORIO TERCIADO con marquesa.— Santa Rosa 745. 31 Mzo.

CAL PARA CONSTRUCCIONES
BALDOSAS DE CEMENTO
TUBOS DE CEMENTO
MARMOL RECONSTITUIDO
PASTELONES DE CONCRETO
1.er PREMIO EN LA EXPOSICION DE CHILE 1942-43
ESTABLECIMIENTO "PAU"
CHACABUCO N.o 59
FONO 90886

REGIO LIVING, HALL CON COJInes.— Santa Rosa 745. 31 Mzo.

COMEDOR LUJOSO ENCHAPADO Muy elegante. Santa Rosa 745. 31 Mzo.

COCINAS, LAVAPLATOS, BAÑOS y artículos sanitarios, en el rincón de las cocinas.— Chacabuco 21 M. Fono 94532. 1.o Abril

¡¡OCASION!! VENDO AMOBLADOS dormitorio, comedor, hall, muebles sueltos.— Delicias 2456. 3 Abril

DOCTOR SAAVEDRA
GALVEZ 178
TELEFONO 66811

COCINAS ECONOMICAS, VENDENse.— Madrid 944. 3 Abril

MUEBLES TODA CLASE PRECIOS sin competencia. Grandes facilidades. "El Cometa". San Diego 1789. 20 Mzo.

¡¡¡COLEGIALES!!!.— COLchonería Francesa. Refacciona colchones domicilio. — San Diego 9, teléfono 86259. 6 Abril

URGENTISIMO VENDO COMEDOR piezas, 1.100; dormitorio terciado 1.500; salita, 500; hall, 800. — Serrano 188. 6 Abril

Con solo $ 100. Mensuales entregamos ternos y abrigos sobre medida y en fina confección SASTRERIA DRINBERG SAN ANTONIO 470

SASTRERIA ARGENTINA SAN PABLO 1279

GUIA PROFESIONAL

ABOGADO

ROBERTO SANHUEZA G.
Abogado.
Nulidades matrimonio, particiones, divorcios.
Siglo XX 237. Fono 82651.
9 Abril.

LITTRE QUIROGA
Abogado
De 15 a 18 horas.
Compañía 1289. Of. 4. Tel. 87164.
13 Mzo. 1945

MEDICOS

RAIMUNDO RATINOFF
Broncopulmonares Corazón Asma Rayos X.
Teléfono 32521. — Agustinas 681
5 Abr. 1944

WAUGH
Cirugía
Endocrinología
Impotencia sexual
Várices — Hemorroide
Moneda 1541 — Teléfono 82149.
18 Myo.

Dr. CASTAÑON
Exclusivamente pulmón.
Consultas: 6 a 7.
Agustinas 1269 Edificio LA NACION 4.o piso.

ABRAHAM WAISSBLUTH
Especialista corazón, pulmón.
Rayos X Estómago. Sífilis
Av. Bdo. O'Higgins 2294
3.30 a 6.30
Teléfono N.o 94092
3 Abril

DOCTORA BEHM
Ahumada 47.
2 Abril

GASTON RAMIREZ
San Isidro 65
Piel — Venéreas.
3 Abril

ERNANI PARODI
Piel — Sífilis — Venéreas.
Arturo Prat 177.
17 Agosto.

Dr. GORGEWSKI
Rayos X.
Broncopulmonares, Estómago, Hígado, Diabetes.
Almirante Barroso 57.— 2 a 5.
1.o Abril

DOCTOR DRINBERG
Enfermedades niños
Consultas: 3.30 a 5.
Santo Domingo 2988. Fono 90188.
28 Mayo

FAIVOVICH
Corazón pulmón, estómago, Rayos X. — Agustinas 673. Teléfonos 63975-33517.
1.o Abril

STUTZIN
Ex Director Hospital Berlín
Urinarias Sexología.
(Impotencia). Teléfono 61473
Ahumada 47.
31 Mzo.

ROBERTO SABAH
Rayos X.
Bellavista 211.
Fonos 63024 30745.
31 Mzo.

DOCTOR
THOMPSON SCHWARZENBERG
Metabolismo, impotencia sexual, señoras, glándulas, obesidad. Arterioesclerosis, reumatismo, hígado, estómago. Intestino. Merced 486. A. Fono 33788.
3 Abril

PROFESORES

ANIBAL CELEDON
Profesor de Estado
Lira 541. — Teléfono 74802.
24 Mzo.

OPTICOS

OPTICA
OSCAR HAMMERSLEY
Anteojos.
Bandera 290.
3 Abril

DENTISTAS

MECANICOS DENTALES
Composturas 2 horas.
San Francisco 120.
23 Mzo.

DR. HECTOR PACHECO P.
Extracciones artificiales, puentes placas modernas
De 3 a 7, edificio LA NACION
Agustinas 1269 — Teléfonos: 82222 — 47506

PRACTICANTES

ESCOBAR
Curaciones, inyecciones
San Antonio 281
6 Mayo

MATRONAS

MERCEDES DARRIGRANDI
Estudios extranjero
últimos adelantos.
Monjitas 335 — Teléfono 31844.
3 Abril

SEÑORA MORAL
Embarazo toda época
Tratamientos casos urgentes
Monjitas 421. Depto. 9. Fono 31894
31 Mzo.

BLANCA PINEDA
Consulta gratis.
Recibe pensionistas
San Diego 267.
31 Mzo.

BLANCA FISHER
Avenida España 60.
Teléfono 92788.
3 Abril

SEÑORA MATUS
Tratamientos especiales
Agustinas 1758
Teléfono 81106.
3 Abril

MATERNIDAD PARTICULAR, AVEnida España 324.— Teléfono 94094.
3 Abril

MATERNIDAD PARTICULAR
ELISA JOFRE C.
Atención permanente. Gran competencia profesional. Precios convenientes.— Carmen 115. Fono 84754.
10 Abril

MATERNIDAD "LUISA KAPLAN"
Servicio Médico Permanente
ARTURO PRAT 139
TELEFONO 83128
10 Abril.

RACING SE INTERESA POR PISA, CRACK QUE REGRESO DE ITALIA

NOTICIAS DEL FOOTBALL RIOPLATENSE

EL PRODUCTO de los matches realizados por el reciente Campeonato Nocturno Internacional entre los equipos profesionales de Buenos Aires y Rosario, más Nacional y Peñarol, de Montevideo, alcanzó en Buenos Aires a la suma de $ 153.853, en Montevideo, a $ 138.669.25 en Rosario, a $ 42.806.50 y, en La Plata, a 13.734 donde se jugaron dos partidos, lo que hace un total de $ 349.062.75.

Se asignó a los clubes argentinos la cantidad de $ 22.138.93, mientras que a los uruguayos $ 22.796.55. La diferencia a favor de los equipos de Peñarol y Nacional, uruguayos, radica en el hecho que, durante los encuentros disputados en Montevideo, se pagó menor impuesto.

HURACAN, hace activas gestiones para conseguir la transferencia de Medina, el excelente arquero que defiende los colores de Wanderers de Montevideo.

FERNANDO BELLO, el guardavallas que ha defendido por más de cinco años el elenco de Independiente, ha renovado contrato nuevamente con los "rojos de Avellaneda".

SALVADOR Silvestre Pisa, jugador argentino que estuviera en Italia y que recién regresara de Roma, ha entrenado con el elenco superior de Racing, y su comportamiento ha satisfecho en tal forma a los dirigentes de la institución de Avellaneda que no sería raro que lo contratasen.

BENITEZ Cáceres, el celebrado centro forward paraguayo, que a través de sus actuaciones en Boca Juniors, Racing y últimamente en Ferrocarril Oeste, se destacara como uno de los mejores players del football argentino, ha sido solicitado por la directiva del Club Nacional de Montevideo.

LA ESCUADRA superior del Club Atlético Boca Juniors jugará los días 28 y 29 en Tucumán con seleccionados de la Liga de esa ciudad. Ayer y anteayer el equipo boquense efectuó dos partidos en Córdoba.

FRASQUILLE, centro half del Club Sud América, de Montevideo, ha interesado a los dirigentes del Racing, de Buenos Aires, quienes de inmediato hicieron negociaciones con los dirigentes del club uruguayo, no llegándose a un acuerdo definitivo debido a la alta suma que exigen por su pase.

TRES CLUBES se encuentran interesados en el pase de Ribeiro, delantero de la reserva de Estudiantes de La Plata, que destacara en la competencia del año pasado. Estos clubes son: Véles Sarsfield, Tigre y Argentinos Juniors.

RODRIGUEZ, el back derecho de Estudiantes de La Plata que actuó ayer en el Estadio Nacional, sufre del desgarramiento de un músculo en la región del tobillo. De aquí el desempeño mediocre que ha tenido en los partidos jugados contra Unión Española y el combinado universitario.

EL 26 DEL PRESENTE mes, se realizará el primer partido entre los equipos de Nacional y Boca Juniors, por el Campeonato del Río de La Plata.

ARBITRO OFICIAL DE BASKETBALL NOS HACE ALGUNAS SUGERENCIAS

COMUNICACION QUE NOS DIRIGIO EL SR. RENE CONTRERAS

El señor René Contreras, destacado dirigente del Deportivo Ferroviario Alameda y árbitro oficial de la Asociación de Basketball de Santiago, en comunicación cuyo texto damos a continuación, hace algunas sugerencias que presentan indudable interés, y que bien podrían ser consideradas tanto por las dirigentes como por los que actúan activamente en este deporte:

"Señor Redactor Jefe de la Sección Deportes de LA NACION.

Estimado señor:

Abusando de la atención que siempre me ha dispensado, me he tomado la libertad de dirigirme a usted para enfocar algunos asuntos que atañen a árbitros y dirigentes del basketball.

"Los árbitros son siempre los que les corresponde desarrollar el papel más delicado. La Asociación Santiago deben ya iniciar en la presente temporada una fuerte campaña para que se respete al árbitro y sanciona estrictamente a los jugadores que no saben comportarse como deportistas. Cabe destacar que en el año 1943, los árbitros fueron muy mal tratados; muchas veces pude ver que se les molestaba injustamente. Además algunos entrenadores criticaban duramente su sacrificada labor. Destaco ésto porque pude comprobar que algunos entrenadores están en desconocimiento absoluto de las reglas del juego. Son entrenadores sólo porque en un tiempo fueron destacados jugadores.

"Los árbitros también deben cooperar en esta labor, preparándose extensamente y unificando su criterio en el cobro de faltas, de manera que ésto sea uniforme, evitando de que en un partido se interpreten las mismas faltas de modo diferente.

Su preparación debe empezar mucho antes que se inicie la competencia oficial y no cuando esté en pleno desarrollo.

ASOCIACION SANTIAGO

"La Asociación Santiago debe contar con un cuerpo debidamente preparado de cronometradores. En otros países, existe este cuerpo y desarrolla una interesante labor de cooperación con el sistema de señales de los árbitros, evitando con ésto las molestias que se producen. Este sistema figura en el reglamento, pero aquí no se puede poner en práctica, porque los directores de turno no conocen sistema de señales".

JUGADORES

"Los jugadores deben cooperar con la labor de un árbitro; entre otras, de la siguiente manera: a cada sanción impuesta el jugador debería estar obligado a levantar sus brazos acusando la infracción. Así se evitarían muchos errores en la mesa de control, en cuanto se refiera a las anotaciones.

DIRECTORES DE TURNO

"Los directores de turno deben usar para los partidos, especialmente para los de división de honor, donde concurre bastante público, una pistola o campaña, de manera que al final del período iniciado o al final del partido, sea bastante notorio para los árbitros y público. Se ajustarían, también, a otra exigencia del reglamento. Siempre se han usado pitos, igual al de los árbitros, lo que se presta a continuos errores.

"En espera de una favorable acogida a la presente, lo saluda muy atentamente, su S. S. — (Firmado): René Contreras G."

REUNION DE CONSEJO CELEBRA LA ASOC. DE BASKETBALL DE LA "U."

El Consejo de la Asociación Universitaria de Basketball, se reunirá esta tarde a las 19 horas, en San Antonio 655, con el objeto de tratar la siguiente table:

1.o) Cuenta de la temporada de receso.
2.o) Organización de las actividades para 1944.
3.o) Organización Económica y de Secretaría.
4.o) Situación del ex dirigente señor Gustavo Robles.
5.o) Asuntos generales.

El equipo de la Asociación Universitaria de Basketball, que detenta el título de campeón de Chile, se presentará el próximo domingo 26 en San Bernardo, donde enfrentará a un seleccionado de esa localidad.

NUEVOS DIRIGENTES DE SECCION FUTBOL DE LA U. ESPAÑOLA

El directorio que controlará las actividades de la Sección Football de la Unión Española, en el período 1944-1945, está integrado en la forma siguiente:

Presidente, Dr. Félix Cantín C.; vicepresidente, señor Juan Lagarreta; secretario, señor Martín Pascual; prosecretario, señor Antonio Arcos; tesorero, señor Vicente Aresti; protesorero, señor Amadeo Torrá; Directores, señores Andrés García, Tomás Carrión, Eugenio Fuenzalida, Valeriano Martínez, José Riera y Jaime Obrador; Delegados ante la Asociación Central de Football, señores Antonio Gajmez y Amadeo Torrá; en la Sección Cadetes, señores Tomás Carrió y Eugenio Fuenzalida; ante la serie "B", señores César Jiménez y Antonio Arcos y directores del primer equipo, Dr. Félix Cantín y señor Jaime Obrador.

Estudie UNA PROFESION

ESCUELA PROFESIONAL AMERICANA

Director: E. Cerna

LA MAS MODERNA DE CHILE
Enseña exclusivamente profesiones lucrativas y de gran porvenir.

ESTUDIE:
CORTADOR SASTRE.
CAMISERIA MODERNA.

ESTUDIE:
MODAS, CORTE, CONFECCION
MODELAJE, LENCERIA.
BORDADO ARTISTICO
MODA INFANTIL.

Unica en Sudamérica que enseña el CORTE ANATOMICO AMERICANO (medida directa). Sistema fácil, perfecto, muy superior a los métodos anticuados y difíciles a base de proporciones y cálculos que generalmente se enseña. ¡NO CONFUNDA! ¡MEDITE UN MOMENTO!, en lo que va a estudiar y dónde va a estudiar, no se guíe solamente por la propaganda. Recuerde que el estudio de una profesión cimentado en metodología moderna, con grandes conocimientos teóricos y prácticos, será la base segura de su porvenir. ESCUELA PROFESIONAL AMERICANA le garantiza enseñanza. Clases diurnas y nocturnas, individuales.

SOLICITE PROSPECTO.
Nota: Presente este aviso y tendrá un descuento en el valor del curso.

CASTRO 283

Baños MONJITAS
A VAPOR
MONJITAS 758
ABIERTO DE 8 a 12 Y 2½ a 7 PM
PRECIO POPULAR $ 8.-
CON ABONO $ 7.-

Por sexta vez consecutiva, la Unión Española se clasificó campeón de Chile en waterpolo

EN EL MATCH DECISIVO, JUGADO AYER EN LA PISCINA DEL EST. MILITAR, VENCIO AL DEPORTIVO PLAYA ANCHA, DE VALPARAISO, POR 2 A 1

CAMPEON DE CHILE.— Equipo de waterpolo de la Unión Española, de Santiago, que ayer venció al Playa Ancha, de Valparaíso, por dos goals a uno.

Numeroso público concurrió ayer en la tarde a la piscina del Estadio Militar, donde tuvo lugar un festival de natación y waterpolo que organizó la Federación Chilena de Natación.

La base del programa fué el match de waterpolo entre la Unión Española, de Santiago y el Deportivo Playa Ancha, de Valparaíso, que disputaron el título de Campeón Nacional de 1944. La victoria correspondió a los "ibéricos" por 2 a 1, clasificándose así, por sexta vez consecutiva, como el mejor equipo del país.

LUCIDAS PRUEBAS DE NATACION

El espectáculo de natación, que contó con el concurso de elementos del Stade Francais, Universidad de Chile, Sport Verein y Unión Española, alcanzó bastante lucimiento, ya que hubo oportunidad de presenciar varias pruebas reñidas, como también, algunos tiempos de los vencedores fueron meritorios. De un total de 17 competencias que comprendió el programa, en ocho de ellas se impusieron representantes del Sport Verein, en 6 del Stade Francais y en 3 de la Universidad de Chile.

La reunión comenzó con una carrera de 50 metros libres para menores de 15 años, donde igualaron en el primer puesto, Juan Carlos Morgan y Gabriel Yumha quienes lucharon con denuedo desde la largada, sin conseguir superarse.

En la prueba de 100 metros libres, el puesto de honor lo alcanzó Jorge Navarrete, el entusiasta defensor del Stade, que cubrió la distancia en 1'19" 2|10, aventajando claramente a Rolf y Hanz Neuh y Carlos Paulsen, que se clasificaron en los lugares siguientes. Navarrete demostró hallarse en muy buenas condiciones y posteriormente, en una posta, recorrió los 100 metros en 1'6 4|10. Jorge Vela, Dieter Gevert, Jorge Nieto, Sergio Stanley y Hugo Navarro, triunfaron en otras especialidades, actuando en forma meritoria.

En los 100 metros pecho, se registró una sorpresa: Isaac Fromovic, derrotó a Clemens Steinert, quien no pudo descontar la ventaja inicial que le tomó Froimovich expidiéndose a base de estilo "mariposa". Claro está, que Steinert, en 100 metros, con su modalidad "clásica" es poco lo que puede hacer frente a contendores que naden en forma regular el "mariposa"; pero este detalle no le resta importancia a la performance del Froimovic, que además consiguió un tiempo muy recomendable para él.

LAS DAMAS

Entre las damas, indudablemente la mejor figura fué Crista Koster, que se adjudicó primeramente los 100 metros espalda con 1'32" 2|10, marca que dista a cuatro segundos del record nacional y que debe ser conceptuada de buena, si se considera que la ganadora no fué exigida. En seguida, la señorita Koster, triunfó en los 100 metros libres, aventajando a su compañera de club, Emilia Siegel. 1'26" 8|10, fué el tiempo de Crista Koster y 1'28" 8|10 el de Emilia Siegel.

Helen Nissen triunfó fácilmente en los 100 metros pecho, superando por más de 14 segundos a Daisy Hoffman. Quedó establecido una vez más que Helen Nissen no cuenta con adversarias que le amaguen sus posibilidades en su especialidad. Por último citaremos a María Maige y Gerda Loch, primera y segunda, respectivamente, en los 50 metros pecho reservados para menores de 15 años.

TRIUNFARON

Los ganadores de las distintas pruebas de natación, fueron los siguientes:

50 metros libres, hombres, menores de 13 años.— Primeros en empate, Juan Carlos Morgan, del Stade y Gabriel Yumha, de la Universidad de Chile, con 47" 1|10.

50 metros pecho, damas, menores de 15 años: 1.a, María Maige, del Sport Verein, con 48" 2|10.

50 metros espalda, hombres, menores de 15 años: 1.o, Hugo Navarro, del Stade Francais, con 40".

50 metros pecho, damas, menores de 13 años: 1.a, Helga Maige, del Sport Verein, con 53".

100 metros libres, hombres, todo competidor: 1.o, Jorge Navarrete, del Stade Francais, con 1'9" 2|10.

100 metros espalda, damas, toda competidora: 1.a, Crista Koster, del Sport Verein, con 1'32" 2|10.

200 metros espalda, hombres, todo competidor: 1.o, Jorge Nieto, de la Universidad de Chile, con 2'59"[illegible].

100 metros libres, hombres, menores de 15 años: 1.o Jorge Vela, del Stade, con 1'15" 6|10.

100 metros pecho, damas, toda competidora: 1.a, Helen Nissen, del Sport Verein, con 1'33" 6|10.

100 metros libres, hombres, menores de 17 años: 1.o, Dieter Geverts, del Sport Verein, con 1'12".

50 metros pecho, hombres, menores de 15 años: 1.o, Sergio Stanley, del Stade, con 43" 8|10.

100 metros libres, damas, toda competidora: 1.a, Crista Koster, del Sport Verein, con 1'26" 8|10.

100 metros pecho, hombres, todo competidor: 1.o, Isaac Froimovich, de la Universidad de Chile, con 1'19" 8|10.

Posta de 3 por 50, tres estilos, damas, menores de 13 años: 1.o, Equipo A. del Deutscher Sport Verein, con 2'38".

Posta de 3 por 50 metros, tres estilos, hombres, menores de 15 años: 1.o, Equipo A. del Stade Francais, con 1'57" 4|10.

Posta de 3 por 100 metros, tres estilos, damas, toda competidora: 1.o Equipo A., del Sport Verein, con 4'44" 6|10.

Posta de 4 por 100 metros, libre, hombres, todo competidor: 1.o Equipo de la Universidad de Chile, con 4'35" 8|10.

UNION ESPAÑOLA, CAMPEON

Había expectación por el encuentro de waterpolo que clasificaría al campeón de 1944. Unión Española, que desde hacía cinco años ostentaba con el título, se presentaba con su experimentada gente de costumbre. Por otro lado, los adictos al cuadro del Playa Ancha, contaban con que el team reediteria las performances previas que cumplió en Viña del Mar, que significaron una serie de victorias. Dos micros completas de aficionados vinieron especialmente de Valparaíso. Todos estos aficionados formaron la barra del Playa Ancha, que se situó en un costado de las tribunas y con cánticos y otros números alusivos, alentaron a sus favoritos desde el comienzo.

Al llamado del referee, señor Luis Escobar, los rivales formaron así:

Unión Española:
R Bray
L. Aguirrebeña A. Cassasempere
P. Aguirrebeña
G. Muzza J. Salah M. Saavedra
O
Alegría Rojas A. Tornwall
Niemann
Muñoz Jhonson
Pardo
Deportivo Playa Ancha:

A los 20 segundos de haber comenzado el juego, SALAH, de distancia, lanzó un sorpresivo tiro bajo y a ras del agua que significó el primer punto a favor de la U. Española. Respondió en seguida el cuadro porteño y Bray, se lució al contener un tiro de Tornwall. Los "ibéricos", se mostraban más precisos en su juego, aunque sin demostrar la coordinación que han exhibido en otras ocasiones. El Playa Ancha, al promediar la etapa, organizó algunos avances que la defensa del team campeón contuvo, pero cometiendo muchos fouls. Poco antes del término, Muzza ensayó un tiro bastante fuerte que en seguida de pegar en la parte alta del arco, la pelota quedó rebotando casi en la misma línea, dando la sensación de haber sido goal. Casi al instante, el guardavallas Pardo atajó con dificultad otro lanzamiento de Muzza.

El primer tiempo terminó con el score mínimo a favor de la Unión Española.

SEGUNDO TIEMPO

En el cuadro de la Unión Española, al reiniciarse el partido, Eustaquio Trigo entró en lugar de Saavedra. El Playa Ancha no introdujo cambios.

Desde los primeros instantes se observó una modalidad excesivamente brusca de parte de los españoles, cuyos defensores contuvieron a sus rivales empleando toda clase de fouls. Estas situaciones le restaron a la contienda gran parte de sus atractivos. A los 2 minutos y siete segundos, justamente, Pedro Aguirrebeña habilitó a TRIGO, quien luego de cambiarse la pelota de mano, ejecutó un forzjimo tiro alto y esquinado que batió totalmente a Pardo. Poco después, el referee ordenó abandonar la pileta a Cassasempere, por considerar que había cometido muchos fouls. En su reemplazo entró Saavedra. A los 6 minutos, ALREGIA, de cierta distancia, tiró alto, conteniendo Bray, pero la pelota se le escapó de las manos, introduciéndose en el arco.

Este fué el único goal porteño. En los instantes finales hubo acciones confusas, pero a pesar de todo la Unión Española no vió amagadas sus posiciones.

POR SEXTA VEZ

Aunque su performance de ayer no fué enteramente satisfactoria, el triunfo de la Unión Española, que le significó por sexta vez consecutiva el título de Campeón Chileno, resultó merecido ya que bajo cualquier ángulo que se analice su desempeño, hay que coincidir que fué superior al de su antagonista. La victoria que consiguió este año el team de Santa Laura tiene otro aspecto importante: desde que es campeón ha formado con los mismos jugadores, todos ellos hombres de experiencia y que dominan los diversos secretos de esta actividad.

El Playa Ancha observó una expedición entusiasta, pero entre sus componentes no existió entendimiento ni un plan preconcebido de acción.

Todos los aficionados al fútbol, deben conocer el reglamento del popular juego

LA FEDERACION DE ARBITROS DE CHILE HA TERMINADO UN TEXTO CON LAS ULTIMAS MODIFICACIONES Y CUYA PUBLICACION—POR CON SIDERARLO DE SUMO INTERES—INICIAMOS HOY

El presidente y secretario de la Federación de Arbitros de Fútbol de Chile, señores Carlos D. Aguirre y Leopoldo González M., respectivamente, han hecho llegar a nuestro poder un libreto del Reglamento Internacional del Juego de Fútbol con todas sus últimas modificaciones.

El texto es completísimo y su redacción bastante simple, en tal forma que sus interpretaciones no ofrecen dificultad alguna.

No obstante que gran parte de su contenido es conocido por los aficionados al popular deporte —o creen conocerlo— iniciamos hoy la publicación fraccionada de este libreto, en la seguridad de que será de utilidad, especialmente para los jugadores, en seguida para los dirigentes y también para esos "hinchas" que con nada se conforman.

CONCEPTOS

"El football es entusiasmo, ardor, empuje y caballerosidad".

"El reglamento encauza sus fuerzas en principios de unión armonía y disciplina".

"El más sólido pedestal en que descansa la grandeza y el prestigio de las instituciones deportivas, es el concepto que tengan sus componentes de la disciplina y del principio de autoridad"

"El respeto al árbitro y al adversario ocasional, acallando los impulsos y los sentimientos personales del momento, y el acatamiento de las leyes que rigen el deporte, aceptando de inmediato y con buen espíritu las decisiones del árbitro, teniendo siempre presente la solidaridad del caballero, son las fuerzas morales que caracterizan al verdadero deportista, y las que hacen que el deporte sea la expresión real de la fuerza física y moral".

DOS PALABRAS

"Con el objeto de propender en forma efectiva a la más amplia y correcta difusión de los "Reglamentos del Juego de Football", he hecho en este folleto, de propiedad de la Federación de Arbitros de Chile, un comentario acucioso de las diecisiete reglas por que se rige el juego de football, extrayendo del Referee's Chart y de algunos otros folletos todo lo que he considerado importante. Al mismo tiempo, he adaptado la terminología a los modismos más usuales entre nosotros, ilustrando la obra, a su vez, con gráficos para su mejor interpretación y aplicación en la práctica, y, muy en especial, para que no se haga del árbitro la víctima o el causante determinante de los reveses que puedan tener los equipos contendores, por la incorrección o la indisciplina de los jugadores.

Pensamos que la exacta difusión, en forma clara y precisa, de las Reglas de este bello y popular deporte, no sólo será beneficiosa para los que actúan directamente en él, árbitros y jugadores, sino que también para el público en general; para este público que conoce sólo "grosso modo" las reglas más elementales, y que, sin embargo, se sorprende ante ciertos fallos del árbitro, manifestando su extrañeza con intolerantes y estridentes protestas, llegando muchas veces a producir incidentes poco edificantes, reñidos con la moral y la cultura.— Carlos D. Aguirre".

REGLAS DEL JUEGO

REGLA 1.— El terreno de juego.— El terreno de juego se determinará conforme al plano que se inserta al final, debiendo tener las siguientes condiciones:

1. DIMENSIONES.— El campo de juego será un rectángulo de una longitud máxima de 120 metros y mínima de 90, y de una anchura no mayor de 90 metros, ni menor de 45. Para los partidos internacionales, la longitud será de 110 metros como máximo y de 100 como mínimo, y la anchura no será superior a 75 metros, ni inferior a 64. En todos los casos habrá de ser mayor la longitud que la anchura.

LANZAMIENTO DE TOQUE.— Forma correcta de lanzar la pelota.

PELOTA A TIERRA.— Forma correcta de dejar caer la pelota.

2. MODO DE MARCARLO. — El campo de juego se marcará, conforme al plano, con líneas visibles (de preferencia blancas), de un ancho no mayor de 12 centímetros y no mediante surcos en forma de "V". De las líneas que lo limitan, las más largas se llaman "líneas de toque" y, las más cortas, "líneas de valla". En cada esquina del campo se colocará una "banderola", de color claro y visible, cuya asta, que se recomienda pintar de blanco, no será puntiaguda, y tendrá una altura de 1.50 metro por lo menos; podrá colocarse una banderola similar a cada lado del terreno, a la altura de la línea de medio campo, separada por lo menos 1 metro de la línea de toque. Se trazará una "línea medianera" a través de la anchura del terreno. El centro del campo estará visiblemente marcado con un punto, alrededor del cual se trazará una circunferencia de 9.15 metros de radio. (Círculo central).

3.— AREA DE VALLA.— En cada extremidad del terreno y distanciadas 5.50 metros de cada poste de la valla, se marcarán dos líneas perpendiculares a la línea de valla, que se adentrarán en el terreno sobre una longitud de 5.50 metros y que se unirán con sus extremos mediante otra línea, paralela a la de valla. Cada uno de los espacios delimitados por dichas líneas y la de valla se denominará "área de valla".

4.— AREA PENAL.— En cada extremidad del terreno y a 16.50 metros de distancia de cada poste de la valla se trazarán dos líneas perpendiculares a la línea de valla, las cuales se extenderán por el interior del terreno en una longitud de 16.50 metros y se unirán en sus extremos por otra línea, paralela a la línea de valla. La superficie comprendida entre estas líneas y la de valla se llamará "área penal". En cada "área penal" se marcará en forma visible un punto (punto penal), que estará situado sobre una línea imaginaria perpendicular, en su centro, a la línea de valla, y a distancia de 11 metros de ésta. Dicha señal será el punto de ejecución del penal. Tomando como centro los puntos de penal, se trazará al exterior de cada área penal un arco de circunferencia de 9.15 metros de radio. (Arco penal).

(Continuará).

El Ferroviario inició su actuación en el Torneo Provincial con triunfo holgado

SE IMPUSO POR 4 A 1 SOBRE EL ESTRELLA DE CHILE, DE NALTAHUA. — CON NUMEROSOS ENCUENTROS SE DIO COMIENZO A LA COMPETENCIA MAS IMPORTANTE DEL FOOTBALL AMATEUR LOCAL

Ayer se dió comienzo el Noveno Campeonato Provincial de Fútbol, importante justa que todos los años en esta época organiza la Asociación Amateur de Santiago.

El encuentro que había despertado mayor interés, se jugó en el Estadio de la Avenida Subercaseaux, entre los elencos del Unión Ferroviario, campeón Provincial de 1943 y el Estrella de Chile de Naltahua, que el año pasado logró el título de vicecampeón, mientras que en 1942 se adjudicó el primer puesto.

El partido, aunque fué disputado con entusiasmo, alcanzó fases atrayentes sólo en algunos pasajes, a causa de la superioridad que ejercio el Ferroviario que triunfó por la cuenta de 4 puntos contra 1.

Damos a conocer en seguida los resultados generales:

Cancha Mir.— Copal (2)—Apolo (1).
Carioca (4)—Sotomayor (1).
En Talagante.— Deportivo Propa (3)—Unión Ochagavía (1).
Cancha Población Buzeta.— Alianza Vigueras (6)—Brisas de Maipú (1).
Iriarte (5)—Teniente Godoy (2).
Cancha Fábrica de Paños.— Bata de Peñaflor (1)—Nacional El Salto (0).
Carlos Walker (2)—Comercial (0).
Estadio Militar.— Santos Aybar (4)—Liceo de San Bernardo (3).
Unión Arauco (2)—Famae (2).
Cancha Compañía de Teléfonos.— Deportivo Maipú (3)—Cuatro Naciones (2).

Unión Condell (4)—Libertad (0).
Cancha San Ramón.— Guaria Zona (4)—Tpiranga (1).
Vista Hermosa (4)—Albión (2).
Estadio Ferroviario.— Unión Ferroviario (4)—Estrella de Chile (1).
Lautaro Atlético (4)—Arco Iris de Ñuñoa (3).
Cancha Esperanto.— Germinar (4)—Unión Cisterna (1).
Olimpia (6)—Atlántico (4).
Cancha Santa Filomena.— Smal Star (8)—Klockmann (0).
Cancha Cía. de Gas.— Chelsea (2)—Deportivo Maipo (0).
Walter Müller (3)—Deportivo Isidora Valdivia (1).
En Maipú.— Covarrubias (8)—Deportivo Mackay (0).
La Cruz (5)—Campos de Batalla (0).
Cancha Ferroviaria N.o 2.— Juventud de Ñuñoa (6)—Loma Blanca (0).
Manuel Acevedo (6) — Liverpool Wanderers (1).

TEMAS DE FOOTBALL

AUNQUE no en la forma que aconsejaba la pronta conveniencia de un resurgimiento en el football nacional, algunos de los principales clubes metropolitanos se han empeñado por desprojarse en lo posible de los jugadores extranjeros que actúan en sus equipos profesionales. Esta iniciativa —que no obedece a una campaña determinada, sino que a una necesidad que ya es imperiosa— no era posible que se impiantase de buenas a primeras, pasando por sobre compromisos contraídos y por sobre contratos que, como quiera que fuese, había que respetar. Lo verdaderamente importante, consiste en haber dado el primer paso, en haber comenzado en esta cruzada que, a la larga, la lógica y el buen sentido indican que tendrá que ser beneficiosa.

Hemos observado esfuerzos valiosos de algunos equipos populares y de responsabilidad económica. Hemos visto a un Colo Colo, especialmente, y también a un Magallanes, que a la medida de sus recursos y de sus pretensiones, han encargado a sus elementos de las divisiones inferiores la representación del cuedro de honor, política en la que están decididos a continuar porque saben perfectamente que es ésta la única manera de llevar a un plano superior de capacidad a este football actual, tan mirado en menos y tan aporreado en cuanta ocasión ha habido de cotejarlo con el de otros países.

Pero ha saltado el descontento de los "hinchas", de esa gente que quiere de verdad a su club y a su equipo, y que no admite esta clase de riesgos, porque a ellos les interesa el triunfo, y nada más que el triunfo, aun cuando para lograrlo sea menester presentar un elenco con cinco o siete players extranjeros, quienes, aparte de jugar muy bien y de dar espectáculo, no nos proporcionan la menor esperanza en cuanto a que mejoren nuestros valores y a que mejore nuestro football. Es éste un concepto equivocado, producto, seguramente, del propio fanatismo y de aspiraciones siempre insatisfechas. Por eso es que no tenemos canchas en donde aprender a dominar la pelota, y por eso es también que los clubes de hoy son simplemente clubes y no instituciones organizadas capaces de acoger al socio y de ofrecerles ese mismo calor con que ellos gritan en la cancha por sus colores.

Es un temor. Se ha dicho que esos equipos que se desentendieron de sus cracks argentinos, no soportarán el campeonato oficial con sus promesas y con sus revelaciones. El deseo o la costumbre de figurar en los primeros lugares, los empujará de nuevo a mirar hacia Buenos Aires, y entonces seguiremos lo mismo que antes, sin haber avanzado ni un solo paso. Ojalá que esto no suceda. Así lo exige la necesidad de que alguna vez se haga algo positivo en bien del football.

EL TORNEO DE FUTUROS CRACKS RESPONDIO A SU SIGNIFICADO

INTERVINIERON EN EL EQUIPOS DE FOOTBALL DE TODOS LOS BARRIOS DE LA CAPITAL

Ha finalizado el campeonato de football para equipos infantiles, juveniles y de división especial, denominado "Futuros Cracks". Este certamen se desarrolló con singular brillo en las canchas del Canódromo y se hizo en homenaje al Círculo de Cronistas Deportivos de Chile.

Intervinieron, por primera vez en una competencia oficial, más de 50 instituciones de los distintos barrios de la capital y de comunas vecinas, las que a lo largo de las diversas etapas, demostraron ejemplar entusiasmo y disciplina.

Este campeonato logró sacar del anonimato a varias instituciones que hasta ayer eran desconocidas y que hoy ya son orgullo de sus respectivos barrios, por ejemplo: Unión 56, de la Población Manuel Montt; Club que cumplió una brillante campaña; Deportivo Venezuela, del barrio Avenida Matta; Júpiter, del barrio La Legua; Ferroviarios de Llay-Llay; Juventud Católica, de la Población Manuel Bulnes; Capitán Wood, del barrio Parque Cousiño; Deportivo Balmaceda, del barrio Población Bulnes; Deportivo Capri, del barrio San Pablo y otras instituciones, que se nos escapan.

También podemos mencionar algunas instituciones que, a pesar que ya contaban con prestigio, lo vieron aumentado, por su brillante comportamiento en esta interesante competencia, como: Gradín, del barrio Matucana; Juventud Chilena, del barrio Las Rosas; Ricardo Cumming, del barrio Mapocho; Peñarol, del barrio San Pablo; Solari, del barrio Pila; Silvio Rozzi, del barrio Castro; Victoriano, del barrio Hornillas; Fresia, del barrio Mapocho, Maturana Juniors, del barrio Mapocho, etc.

LOS CAMPEONES

La clasificación final de las diferentes series de la competencia de Futuros Cracks, fué la siguiente:

DIVISION ESPECIAL
1.os En empate, Unión 56 y Juventud Chilena.
3.o Capitán Wood.

DIVISION JUVENIL
Campeones en empate, Ferroviarios de Llay Llay y Gradín.
3.o Deportivo Solari.
4.o Deportivo Balmaceda.

DIVISION INFANTIL
Campeón, Deportivo Capri, vicecampeón, Deportivo Júpiter.
3.o Deportivo Capitán Wood.

CAMPEONATO SERIE MORAGA PARA DIVISION ESPECIAL
Campeón, Deportivo Ricardo Cumming, vicecampeón, Deportivo Victoriano.
3.o Deportivo Venezuela.

PREMIOS DE PRESENTACION
1.os En empate, Gradín y Silvio Rozzi.
3.o Capitán Wood.
4.o Ricardo Cumming.
5.o Peñarol.

PREMIOS ESPECIALES

Se procedió a premiar a las instituciones, que pese a que fueron eliminadas en los primeros encuentros, se mantuvieron actuando en el cuerpo de delegados, hasta el término de la competencia.

Los premiados fueron los siguientes: Deportivo Chacabuco, Deportivo Peñarol, Deportivo Maturana Juniors, Deportivo Juventud Católica, Deportivo Venezuela, etc.

También se premió a las instituciones que sin estar inscritas en el campeonato, colaboraron, Deportivo Unión Yungay y Fundición Sime.

HACE 5 AÑOS QUE MURIO EL SR. ERNESTO BLACKE

El miércoles próximo se cumplen cinco años del fallecimiento del señor Ernesto Blake, el destacado deportista y dirigente, que realizara tan brillante gestión directriz en las filas de Colo Colo.

Fué durante la presidencia del señor Blake cuando Colo Colo conquistó el título máximo del football profesional, cuando se lanzaron iniciativas que como la conscripción de socios, la administración mediante un gerente, la organización de diversas ramas deportivas, y otras, llevaron al Club albo a un pie de magnífica organización. Y cabe dejar constancia que todas estas ideas, fueron lanzadas y llevadas adelante aun con su propio sacrificio económico por el señor Ernesto Blake.

Sabemos que Colo Colo y otras instituciones, deportivas preparan para el quinto aniversario del fallecimiento del señor Blake, los homenajes que la memoria de este y ex-deportista y ex-dirigente, se merece.

EL GIMNASTICO GOLEO AL LAUTARO JUNIORS

En la cancha de la Academia de Humanidades se jugaron ayer dos partidos por el torneo de football de Apertura de la serie de Ascenso.

En el match principal, el Gimnástico Prat derrotó por 6 a 2 al Lautaro Juniors. El ganador formó con Pacheco; Figueroa y Cisterna; Valenzuela, Carreño y Ordenes; Reyes, Ramírez, Vergara, M. González y Olivares.

En el otro encuentro, el Maestranza Central de San Bernardo ganó por 4 a 0 al Deportivo Sirio.

EL MAGALLANES ESTIMULO A SUS MEJORES DEPORTISTAS

El viernes pasado se efectuó en la sede del Magallanes un cocktail, con motivo de la repartición de premios a los deportistas más destacados de la institución, premios que la entidad aguerrida ha instituído como un medio de estimular a aquellos elementos de sus filas que más se destaquen en la defensa de los prestigios de la institución.

Asistieron el presidente de la Federación señor Luis Valenzuela, dirigentes de la delegación de Estudiantes de La Plata, y todos los directores del Magallanes.

Hablaron en este acto el presidente del club señor Luis Mesa, el señor Luis Valenzuela y el presidente de la delegación de Estudiantes.

Los deportistas premiados fueron los siguientes:

Premio "Hugo Stewart", a Carlos Pérez, el jugador más disciplinado del cuadro profesional.

Premio "Danilo Manzini", a René Tapia, jugador que ha actuado 13 años consecutivos en diversos cuadros de la institución.

Premio "Ignacio Berríos", a Valentín Beperet, del cuadro juvenil.

Se otorgaron premios también a los miembros del Magallanes que presentaron mayor número de socios en 1943, resultando favorecidos los señores Julio Bruna, Pedro Ferrada, Raúl Laval, Guillermo Mardones, Raquel Figari, Carlos Pérez, Carlos Ibarra y Raúl Araya.

CAMPEONATO ATLETICO EFECTUO EL CLUB ROYAL

En la pista de la Quinta Normal, efectuó ayer el Club Atlético Royal, un campeonato atlético interno con los siguientes resultados:

100 metros: 1.o R. Ramírez, 2.o Tapia, 3.o G. Dustan, 4.o R. Silva, Tpo: 12" 200 metros: 1.o R. Ramírez, 2.o T. Tapia, 3.o B. Silva, 400 metros: 1.o Dustan, 2.o Ramírez, 3.o Tapia, 4.o Silva; 800 metros: 1.o Pino, 2.o Vidal, 3.o Martínez, 4.o Salinas; 1.500 metros: 1.o Pino, 2.o Vara, 3.o Vidal, 4.o Villaseca, 3.000: 1.o Peña, 2.o Pino, 3.o Salinas, 4.o Flores; 5.000 metros: 1.o Peña, 2.o Salinas, 3.o Flores, 4.o Villaseca; Bala: 1.o S. Aguirre, 2.o E. Pardo, 3.o Martínez, 4.o Ferrer; Disco: 1.o Aguirre, 2.o Pardo, 3.o Ferrer; Dardo: 1.o Aguirre, 2.o Ferrer, 3.o Miranda, 4.o Pardo; Martillo: 1.o Pardo, 2.o Aguirre, 3.o Martínez; Salto largo: 1.o Dustan, 2.o Tapia, 3.o Flores, 4.o Villaseca; Salto Triple: 1.o Dustan, 2.o Martínez; Posta 4 x 100: Equipo integrado por Dustan, Aguirre, Salinas y Ramírez.

Y SIGUEN LOS...

(DE LA 1.a PAGINA)

otra que la de enaltecer el standard del juego chileno.

El torneo profesional de 1943 ha sido uno de los más interesantes que se hayan disputado en Santiago y fuerza es reconocer que hubo oportunidad de presenciar partidos que constituyeron gratos espectáculos, pero no olvidemos que cada uno de los teams, con sólo dos excepciones, apelaron a players argentinos de cuya capacidad nunca se ha dudado y menos en un ambiente como el nuestro en que cualquiera triunfa. La superioridad de los futbolistas argentinos es enorme y por muy desconocidos que fueran en su patria, acá tenían necesariamente que sobresalir, tanto por sus aptitudes para el juego, como por el alto concepto que tienen del deporte, es decir, de su profesión.

La realidad indica en estos momentos que de una vez por todas hay que prestar mayor dedicación posible a la preparación de los futbolistas chilenos, tomados en su primera edad —en esas divisiones de infantiles y juveniles tan abandonadas— para después seguir con ellos en un trabajo de constancia y basado, en primer lugar, en principios de organización, y luego de técnica apropiada. No importa que llegue un año en que el campeonato oficial vea decaer su interés por la sentida ausencia de cracks extranjeros, ni tampoco que desaparezcan esos matches que significaron espectáculos de alta calidad. Creemos que es preferible apreciar y aplaudir el progreso de los nuestros, por lento y por costoso que sea. Las consecuencias de un profesionalismo torpemente implantado —porque nunca se guardaron las proporciones debidas— se apagarán en la misma forma que esta innovación acaparó de golpe el football nacional. Si los dirigentes de hoy carecen de medios y de argumentos estables para tomar una iniciativa que tienda a solucionar este problema que contempla una de las actividades más populares y de mayor arrastre en el deporte nacional, entonces que intervengan otras autoridades y que se vayan los que no han hecho otra cosa que perjudicar y que provocar reacciones que los señalan nada más que a ellos como los únicos y principales gestores de esta serie ya larga de fracasos.

La presentación que cumplió ayer la Unión Española no pudo ser peor, puesto que abundaron los errores en sus componentes, tanto en su acción individual como en la labor colectiva del cuadro. De ahí que consideremos innecesario referirnos en mayores detalles sobre lo que fué este match internacional, en especial con respecto al team campeón profesional. La diferencia que existió entre su capacidad y la del conjunto visitante, perfectamente pudo traducirse en un score abultadísimo. Estudiantes de La Plata nos dió la impresión de expedirse a entera voluntad, incluso en aquellos instantes en que la cuenta indicó un empate a dos goales, cuando iban transcurridos 29 minutos del primer tiempo. Nada podía justificar esa igualdad en el marcador, siendo, como fué, tan superior el elenco argentino y en prueba de ello está la facilidad con que aumentaron su ventaja, sin esforzarse demasiado por elevar la cifra de 7-4 con que finalizó el encuentro.

Los 20 minutos iniciales del partido nos mostraron a un cuadro rojo que hacía lo posible por exhibir su inferioridad, hasta el extremo que el público pidió el reemplazo de algunos jugadores. Sin embargo, las circunstancias permitieron que los locales se colocaran 2-2 en el score y esta alteración, menos mal, sirvió para que el match ganase en colorido, aunque fuese momentáneamente. Después, Estudiantes de La Plata no varió en su acción y se condujo con suma facilidad para presionar al contendor, aprovechando, además, esta ocasión, para desplegar un football de combinaciones precisas que consiguió agradar. El resto del lance, cuando ya el marcador indicaba que en la cancha había un vencedor absoluto no ofreció atractivos y los espectadores prefirieron abandonar sus localidades.

Con respecto al team argentino, no obstante sus tres triunfos consecutivos, no modificaremos la opinión que dimos después de su debut, al asegurar que su capacidad, si bien era superior a la que ya conocíamos en los cuadros locales, no estaba a la altura de otros elencos de Buenos Aires y a los cuales se les reconoció unánimemente como eficientes. Empero, habrá que insistir en que estos equipos que vienen en jira a nuestro país no cumplen las mismas performances que cuando actúan en el campeonato argentino y no de otra manera se explica que el doble vencedor de la Unión Española haya ocupado en ese torneo uno de los primeros lugares.

En suma, no vemos el nuevo rival que se pueda oponer a Estudiantes de La Plata, ni tampoco la necesidad de hacerlo, sobre todo que estas derrotas sucesivas señalan un período bastante inoportuno para insistir en temporadas internacionales. Los dirigentes de nuestros clubes deben dedicarse, de preferencia, a estudiar este grave problema del football chileno antes que exponerse a fracasos como el de ayer y que parece que poco les importan.

SECCION CICLISMO DEL GREEN CROSS

La nueva mesa directiva de la rama Ciclista del Club de Deportes "Green Cross", para el período 1944-1945, está integrada por las siguientes personas:

Presidente, señor José Olea C.; vicepresidente, señor Rolando Soto; secretario, señor Eduardo Alday; prosecretario, señor Juan Urtubia; tesorero, señor José Rodríguez; protesorero, señor Carlos Maraboli; delegados ante la Asociación Ciclista de Santiago señores Pedro R. Morales y Daniel Bustamante y capitanes, Eugenio Méndez y Mario Flores.

Cómo reemplazar a los jugadores de fútbol extranjeros por nacionales

GREGORIO CORNEJO BRAVO, destacado dirigente del fútbol de hace algunos años, nos ha enviado la colaboración que reproducimos por considerarla de indiscutible interés, por cuanto implica, en síntesis, una manera de reemplazar a los jugadores extranjeros por los nacionales.

El señor Cornejo Bravo tuvo destacada actuación en 1933 y 1935, como delegado de la Asociación Profesional ante la Federación de Fútbol de Chile, cooperando activamente en la reglamentación que el organismo máximo aplicara al profesionalismo. Además, fué durante muchos años secretario del Magallanes.

"Existe en la actualidad un problema de interés general: analizar los motivos que han influído para que nuestro fútbol rentado, haya obtenido tan contradictorios resultados frente a los cuadros extranjeros que nos visitaron últimamente. Gran parte de las opiniones emitidas sobre este particular, concuerdan en estimar que la inclusión excesiva de jugadores extranjeros en nuestros cuadros profesionales es causa determinante de su fracaso, y proponen, como única solución, la chilenización inmediata de los equipos. Es evidente que tales opiniones sólo se justifican si se aprecia este problema con un criterio nacionalista, olvidando que una parte considerable del éxito de la pasada competencia, se debió a que todos los clubes pudieron reforzar oportunamente sus equipos, brindándonos excelentes partidos.

Considero lógico el anhelo de nacionalizar el fútbol profesional. Comparto entusiastamente ese deseo, pero estimo que esta determinación debe llevarse a la práctica con suma prudencia, pues la súbita inclusión de gran porcentaje de jugadores sin la adecuada preparación, causaría el alejamiento de ese público que sólo asiste en la esperanza de admirar habilidad y destreza.

Por otra parte, debemos tener presente que nuestros aficionados no concurren a la cancha con ánimo de tolerar la formación, en partidos oficiales, de nuevos elementos. Ellos exigen que en estos encuentros actúen hombres que hayan alcanzado el máximo de preparación, capaces de proporcionar un espectáculo de calidad.

Justo es reconocer, que la afluencia de valores extranjeros se ha debido a la falta casi absoluta de elementos nacionales que reúnan las dotes necesarias para integrar nuestros cuadros profesionales. Muchos de ellos tienen condiciones, pero deben someterse a largos períodos de preparación técnica, aclimatarse, perder el complejo de inferioridad y, más que todo, habituarse a públicos numerosos y exigentes, que en la mayoría de los casos son causa de su fracaso.

Otro de los factores que influye en esta extranjerización, es la pretensión excesiva de los que, reuniendo algún mérito para actuar, exigen sueldos elevados, lo que unido a los exagerados gastos de nuestros clubes hace poco menos que imposible su financiamiento. Ahí están, como ejemplo, las deudas enormes.

Examinando el problema bajo estos aspectos, es evidente que la eliminación inmediata de los jugadores extranjeros, no es precisamente el remedio más efectivo para tonificar nuestro debilitado fútbol profesional. Por el contrario, estoy firmemente convencido que antes de su exclusión parcial o total, es menester adoptar el sistema adecuado que nos permita, en corto tiempo la preparación de suficientes jugadores, que puedan reemplazarlos con probabilidades de éxito.

Los organismos directivos, a pesar del tiempo transcurrido, desde la iniciación del fútbol profesional, no han orientado su política en sentido constructivo. En sus principios, el profesionalismo acudió a las provincias para robustecer sus cuadros, trayendo a su seno a cuanto jugador capacitado existía. Agotado este recurso, hubo de apelar a los servicios de jugadores extranjeros para suplir la escasez creciente de elementos nacionales, sin preocuparse, al iniciar este procedimiento, de emprender una acción decidida para formar rápidamente los jugadores que mantuvieran la tradición nacional de nuestro fútbol.

Como una reparación a esta falta de iniciativa, las autoridades del fútbol tienen el deber de demostrar a la afición, que con tanto entusiasmo los estimula, que están dispuestos a ofrecer las mayores facilidades a toda idea que tienda al resurgimiento del popular deporte.

La actual situación del fútbol profesional nos autoriza a críticas, desde luego, bien intencionadas, y, a su vez, nos exige que, como buenos deportistas, [illegible] ideas ofrezcamos nuestro concurso, a fin de buscar la solución a tan delicado problema. De acuerdo con este propósito, creo oportuno insinuar la formación de una **"División Especial"** integrada por elementos escogidos, cuya edad fluctúe entre los 18 y 21 años. Esta división tendría como finalidad la de formar con rapidez elementos adiestrados, que pudieran ingresar al profesionalismo con todas las posibilidades del éxito.

Con seguridad no faltarán opiniones contrarias a esta idea, aduciendo como razón, que nuestra organización infantil es la encargada de esta misión. Quienes así pudieran argumentar, no deben olvidar que este organismo no está constituído científicamente, y que, por lo demás, sus frutos se recogen muy tardíamente. Su preparación como jugadores adultos es larga y complicada, no siendo todos ellos aptos para este deporte.

En cambio, la División Especial nos brindaría múltiples ventajas. Operaría como seleccionadora de nuevos valores, absorbería, además de los jugadores provenientes de la división juvenil, a todo elementos joven que se destacara en clubes de barrio, comunas o pueblos cercanos a la capital.

La conformación de esta "División Especial" puede hacerse a base de un equipo por cada club de la serie de honor de la Asociación Central, más uno de Calera, Los Andes y Rancagua. La inclusión de un equipo representativo por cada una de estas tres ciudades, reportaría incalculables beneficios. Estos cuadros, a igual que sus congéneres de la capital agruparían en sus filas a los jugadores que representarán, en esas regiones, un valor efectivo para el fútbol profesional, y digo profesional, por cuanto, es público y notorio que la consagración definitiva de todo futbolista se ejecuta en ese medio.

Respecto a la dirección y preparación de los jugadores que actúen en esa "División Especial", debe ser confiada a buenos y eficientes entrenadores con amplias atribuciones, a fin de que su labor sea fructífera, no estando sometida a determinados intereses.

Si nuestros dirigentes desean sinceramente la nacionalización de nuestros equipos rentados, sin restarle méritos a la competencia, deben iniciar la inmediata organización de los cuadros de esta **"División Especial"**; empezar los partidos oficiales lo antes posible; efectuar sus reuniones los sábados, domingos y festivos; robustecer cuanto puedan sus cuadros, recurriendo, si fuere necesario, a la contratación por una temporada más de nuevos valores extranjeros; verificar un partido profesional en cada reunión, dejando el preliminar a cargo de los cuadros de esta "División Especial".

Adoptando este procedimiento, me asiste el profundo convencimiento que en el transcurso de la temporada obtendríamos un número apreciable de jugadores eficientemente preparados, que nos permitiría el reemplazo de la mayor parte de los jugadores extranjeros. Sería una manera de proceder.

Para terminar, debo hacer presente que estoy a entera disposición de las autoridades futbolísticas para aportar mayores detalles a las ideas que expongo".

GREGORIO CORNEJO BRAVO.

EL NACIONAL BULNES, CONJUNTO QUE EN 4 AÑOS NO HA PERDIDO

Después de cuatro años de actuación ininterrumpida, el cuadro de división especial del Club Nacional Bulnes, de la Población Bulnes, continúa invicto, demostrando así el entusiasmo y disciplina de sus componentes. Sus más importantes victorias obtenidas últimamente son frente al Estrella Lo Franco (7-2); Unión San Pablo (1-0); Maldonado, (3-0); Vicente Leiva, (2-0); Maturana, (4-0); Alianza Juvenil, (3-1); Deportivo Fresia, (20); Juventud Chilena, (3-1 y 3-2) y Metropolitano, (2-1).

Los jugadores titulares son los siguientes: Gastón Alvarado; Héctor Corrales y Fernando Hernández, Angel Ureta, Agustín Alarcón y Luis Campos; César Alarcón, Hernán Corrales, Benigno Miranda, Pedro González y Belfor Huerta.

Este es el cuadro que aparece en el grabado.

Como reservas figuran: Hugo Cornejo, Dagoberto Andrade, Hermógenes Valdivia y Juan Ramírez.

En la fotografía también está el presidente de la institución, señor Valdovino Díaz Castillo.

MARCELO TAVERNE...

(DE LA 1.a PAGINA)

Galleguillos, fueron luego favorables a Taverne. Se produjo el empate en tres, en cuatro y en cinco, y cabe señalar que en el 8.o y el 10.o game, Galleguillos tuvo un éxito apreciable cuando atacó en la red, pero, en el 11.o y 12.o games, Taverne, con tiros laterales bastante profundos, lo obligó a mantenerse en la línea de fondo, y lo hizo encarar de nuevo un duelo de regularidad, que fué fatal al player porteño. Ganó Taverne por la cuenta final de 6|0 y 7|5.

Este encuentro fué dirigido por el "umpire" señor Víctor Matetich, quien desempeñó a conciencia, su delicada misión.

TRIUNFO DE DEIK

En los cuartos finales de la competencia individual de la Serie de Honor, actuaron, dirigidos por el "umpire" Guillermo Alvarez, Salvador Deik y Alfredo Trullenque, jugador este último, a quien se le concedía cierta chance de triunfo, dado el mal momento porque atraviesa Deik, como lo ha demostrado en los partidos de selección, recientemente disputados.

Pero Deik, luego de ganar el primer set, y perder el segundo, supo encontrar ante un rival irregular, los recursos necesarios para superarlo, especialmente sobre la base de su rápido drive derecho que por instantes funcionó en buena forma. Deik ganó este partido por la cuenta final de 6|2, 3|6 y 6|3, clasificándose para una de las semifinales que deberá jugar contra Andrés Hammersley.

Para la semifinal inferior, han quedado clasificados Marcelo Taverne y Tomás Facondi.

MIXTOS

Se jugaron también en la cancha central, tres partidos de mixtos de la Serie de Honor.

En la mañana, en un partido de calidad muy discreta y en el cual la pareja perdedora llegó a contar 4|1 en el set decisivo, Hilda Etchells y Renato Achondo ganaron a la señora Lidia de Ahumada y Tomás Facondi, por la cuenta 5|7, 6|3, 7|5.

Por la tarde, la señora Lampert-A. Trullenque, ganaron a Marion Johnson-Lionel Page, por 6|3, 3|6 6|3, Hilda Etchells-Renato Achondo a Olga Munizaga-Marcelo Taverne, por 6|3 y 6|4.

El Campeonato de la Zona Central seguirá desarrollándose el próximo sábado, día en que se jugarán en la cancha central las semifinales de los singles da la serie de honor.

La comisión del campeonato, se reunirá esta tarde para fijar el respectivo calendario de partidos.

Los resultados de los partidos jugados ayer, fueron los siguientes:

SERIE DE HONOR

Salvador Deik a A. Trullenque, 6|2, 3|6 y 6|3; M. Taverne a I. Galleguillos, 6|0 y 7|5; Lampert-Trullenque a Johnson-Page, 6|3, 3|6 y 6|3; Etchells-Achondo a Ahumada-Facondi, 5|7, 6|3 y 7|5; Etchells-Achondo a Munizaga-Taverne, 6|3 y 6|4.

PRIMERA CATEGORIA

R. Block a L. Caroca, 6|3 y 6|3; C. Sanhueza a G. Nau, 6|3 y 9|7; R. Ossandón a H. Fuenzalida, 6|0 y 6|1; W. Silverstein a Omar Pabst 6|4 y 6|2; R. Arana a J. Ohaco, 6|2 y 7|5; Grace Low a M. de Silva, 7|5 y 6|2; Grace Low a L. de Castellano, 8|6 y 6|3; E. de Mussons-Matetich a M. de Silva-O. Moya, 2|6, 6|4 y 10|8.

¡NO HAY DERECHO...!

El señor Humberto Begliomini, ha propuesto en el Congreso Zonal de Box que se reúne en Iquique, invitar al señor Alejandro Rivera, presidente de la Federación de Box de Chile, a presenciar el torneo que está realizándose en la ciudad nortina de Iquique, pero con la condición que los pasajes para el señor Rivera sean de tercera clase... No hay derecho para que un dirigente deportivo se exprese así de don Alejandro Rivera, el hombre que desde hace muchos años ha dirigido el boxeo nacional con gran esfuerzo y habilidad.

¿Y a qué se debe esta proposición grosera? Simplemente a que el señor Begliomini está molesto porque el boxeador Bahamondes fué excluido del equipo que envió la Federación de Box de Chile al XVII Campeonato Latinoamericano celebrado recientemente en Lima.

Con esto se ha querido molestar al señor Alejandro Rivera, pero puede estar seguro el miembro del Congreso Zonal de Box, que el activo presidente de la dirigente máxima es lo suficientemente caballero para que la grosera proposición del señor Begliomini lo alcance.

El señor Rivera nada tiene que ver que los equipos de la Asociación de Box de Iquique que han venido a los campeonatos nacionales realizados en esta capital, hagan el viaje en tercera clase, pues es esa Asociación la que paga los pasajes.

Estamos seguros que el señor Rivera, no tendría inconveniente de hacer un viaje en tercera clase al norte, siempre que ese sacrificio redundara en beneficio del boxeo chileno. Esté seguro el señor Begliomini que el señor Rivera, ha sacrificado su vida por el boxeo mucho más que él.

Rabit_Punch

FLECHA ELIGE HOY NUEVAS AUTORIDADES

Para hoy, está convocada la asamblea general de socios del Deportivo Flecha, con el objeto de elegir la nueva mesa directiva que regirá los destinos de la institución durante el período de 1944-45.

Podrán sufragar solamente aquellos socios que se encuentran al día en sus cuotas.

POR ALTO SCORE GANO...

(DE LA 1.a PAGINA)

de su línea delantera, haciendo salir a Campaña. El puesto de éste lo ocupa Carlos Arancibia.

El público manifiesta su desagrado ante la acción que cumplen algunos de los componentes del cuadro local. Ogando sale oportunamente de su arco y para con seguridad un lanzamiento de JAIME. El puntero, a los 26' eleva remate que ejecuta desde corta distancia; empero, obtiene mejor suerte con shoot que expide casi en la misma raya del "corner", batiendo netamente a Ogando. Iban 28'. Un minuto más tarde, tras ligera reacción que se observa en la media zaga, ARMINGOL obtiene el segundo tanto de los locales, dejando igualadas las cifras del score.

A los 34', Palma se retira del campo ayudado por otros players. Se lesiona casualmente. Difícil situación se presenta para el team campeón de la Liga Profesional en el momento en que Guerini shootea con fuerza sobre el arco de Fernández. Este, bien ubicado, concede tiro de esquina que no tiene consecuencias. Cirico toca la pelota con la mano en el instante preciso en que se aprontaba para liquidar corrida llevada por Barza.

El tercer tanto del vencedor, señalado por BARZA a los 39', es el resultado de la ineficacia de los defensores rojos, que obligan, además, a pesada labor a sus acompañantes, principalmente a los insiders. En los minutos finales del período inicial, el dominio de los transandinos, que no se empeñan mayormente, se hace manifiesto, sobre todo en el centro de la cancha, donde se desplazan con singular comodidad. A poco de terminar el primer tiempo, la plaza de Negri, que abandona el field, es ocupada por Barza y la de éste por Martín. El propio arquero del team argentino, a los 44', advierte al juez que debe sancionar a su equipo con un tiro de esquina, por haber él desviado al corner un lanzamiento de Cremaschi. El servicio no tiene para Estudiantes consecuencia alguna.

SEGUNDO TIEMPO

En el team ganador no vuelve Martín, haciéndolo sí, Negri. Barza, por su parte, retorna a su puesto de puntero derecho. En la Unión Española, Cremaschi queda como insider izquierdo, y Ruiz, jugador del Green Cross, en el lado derecho.

Transcurridos escasos minutos, se observa que el ritmo del juego sigue sin variación alguna, perteneciendo siempre los mejores ataques al conjunto transandino. BARZA eleva la cuenta a su favor, a los 5' y NEGRI hace lo mismo a los 9 minutos. De inmediato se produce el retiro de Ataglich, ingresando al campo, Garrido. En el arco del perdedor se ubica ahora Mario Ibáñez, defensor de la "U". El meta local se ve en apuros a los 16' de resulta de lanzamiento directo de Guerini, que da fuertemente en el travesaño, cuando su chance era escasa. A los 18', GUERINI conquista el sexto goal.

De nuevo el balón en el centro de la cancha, Machuca es obstaculizado por Ongaro, que lo despoja limpiamente. El centro half visitante cede el balón con pase largo a Pellegrina, quien, junto con Cirico y Guerini, dan formas a una bonita combinación, la cual queda fuera del control de sus rivales, que solo atinan a retroceder. En medio de aplausos, Ogando abandona su pórtico, ocupándolo en seguida, Buiak. Rodríguez, el back transandino, rechaza con fuerza shoot de Armingol, y el juego va de nuevo al campo del perdedor. GUERINI marcó el séptimo y último goal de su bando, a los 27'.

Como ya no existe ningún peligro para sus posiciones, el equipo argentino observa sólo una acción defensiva y por demás desenvuelta. Su ánimo no es otro que el de controlar y llevar vistosamente las jugadas, sin importarle mayormente las intenciones de su débil adversario. Este saca partido de la posición de su rival, acosando sus líneas postreras con tiros que ejecuta desde todos los ángulos. Saca a relucir fuerzas de flaquezas, y exhibe, en seguida, su característico entusiasmo. FLORES reduce ventajas a los 34' y ARMINGOL da estructura al marcador, justamente a los 41'.

Los minutos restantes transcurren sin que se observen acciones dignas de anotar. Por último, el árbitro pone fin al partido, que resultó favorable a Estudiantes de La Plata por 7 tantos contra 4 de la Unión Española, cuando se llevaban cumplidos 48' del segundo período, es decir, tres más del tiempo reglamentario.

LOS BOXEADORES QUE ACTUARON EN EL PERU PARTEN HOY A CHILE

Está anunciada para hoy la partida de nuestra delegación al XVII Campeonato Latinoamericano de Box, cuyos integrantes se embarcarán en el puerto de Huacho a bordo del Teno.

En el mismo barco viajan las delegaciones de Argentina, Uruguay y Paraguay, las que deberán pasar por nuestro país para continuar viaje por Los Andes a sus respectivos países.

Es muy posible que los integrantes de la delegación chilena no desembarquen en los puertos del norte, donde se ha hecho surgir un ambiente de efervecencia y los "aficionados" iquiqueños preparan manifestaciones en contra de los pugilistas que componen nuestra delegación.

Además, esta campaña ha seguido llegando a límites inesperados, desarrollándose por medio de cartas anónimas que ponen de manifiesto el grado y nivel moral de los autores de ellas.

ESCUELA MILITAR

COTIZACIONES DE PRECIOS

La Escuela Militar solicita cotizaciones de precios por los siguientes víveres frescos y secos:

Aceite comestible, 1,100 litros; ají pimentón cáscara, 100 Kgs.; arroz "Superior", 3,680 Kgs.; avena gavilla, 3,220 Kgs.; azúcar gran. cte., 13,120 Kgs.; café crudo, 900 Kgs.; café de malta, 480 Kgs.; carne de vacuno, 45,000 Kgs.; cebada perla, 138 Kgs.; cebollas de guarda, 50,000 Cab.; ciruelas secas, 920 Kgs.; chuchoca molida, 320 Kgs.; fideos surtidos, 5,500 Kgs.; frejoles burritos, 10,000 Kgs.; garbanzos, 800 Kgs.; harina flor, 4,600 Kgs.; huesillos, 2,500 Kgs.; leche pasteurizada, 20,000 Lts.; lentejas, 2,000 Kgs.; leña de espino, 60,000 Kgs.; manteca de cerdo, 5,000 Kgs.; manzanas de guarda, 30,000 unid.; pan, 65,000 Kgs.; papas, 50,000 Kgs.; sal de cocina, 3,200 Kgs.; té, 100 Kgs.; trigo mote, 1,600 Kgs.; zapallos de guarda, 400 unidades.

Bases y demás antecedentes, diariamente en la oficina de la Comisión de Alimentación, en la cual se reciben las cotizaciones, acompañadas de sus respectivas muestras, hasta las 16 horas del día Sábado 25 de Marzo.

LA DIRECCION.

AVISOS ECONOMICOS CLASIFICADOS

FLETES

Camiones de seis toneladas, nuevos, manejados por sus dueños SE OFRECEN PARA dentro y fuera de la ciudad.

PRECIOS CONVENCIONALES

ÓRDENES:

Teléfono 62483

LIBERTAD 534

22-mar.

DORMITORIOS CUBIERTA ESPEJO, juegos bombé desarmable.— Santa Rosa 563. 6 Abril

VENDO DORMITORIOS TERCIADOS, comedores bombé, juegos hall, muebles sueltos.— Santa Rosa 563 6 Abril

POLEAS PARA TRANSMISION, Tiradores para muebles, trabajos al torno en general. En Libertad N.o 59 A. 25 Ab.

URGENTEMENTE VENDO: CATRE bronce antiguo, sommier importado 450. Par marquesas modernas 200. Aparador, Vitrina, $ 280.—, 6 sillas $ 130.—, Roperos, Peinadores, Emperatriz, Sommier, Colchón, $ 80.—, Baño $ 180.—, Bidet $ 50.—, Espejo $ 100.—, Confortable moderno $ 300. Cortinajes $ 60.—, Radio, Cocinera $ 280.—, Victrola mueble Victor $ 600.—, Máquina, Cadeneta, Cocina Gas, $ 250.—, Estante $ 80.—, Escritorio $ 150.—, Sala $ 400, Marquesa niño $ 200.—, Trinches, Paragüero $ 120.—, Baúl ropero $ 200.—, Guardarropas $ 100.—, Maleta cuero $ 80.—, San Martín 945. 20 Mzo.

$ 750 COCINA GAS, 4 PLATOS, horno.— Santa Rosa 478. 21 Mzo

25.—Modas e interés para el hogar.

HILOS DE TODAS CLASES.— ROSAS 1430 22 Mzo

ARTICULOS CORSETERAS. PRECIOS especiales.— Rosas 1430 22 Mzo

CALZADO "CASA BATALLA" POR fin de temporada, liquida todo calzado.— Providencia 1309. 20 Mzo.

"BRILLENTAL" EL JABON PARA limpiar y pulir — Muestras gratis almacenes 3 Mayo

MOLINA 96. DEPOSITO DE CREAS blancas, crudas y color. Géneros de lana y algodón. Ropa de cama, mantelería, etc. Precios económicos. Vi[illegible] 20 Mzo.

BOTONES, ARTICULOS DE MODISTAS y sastres.— Rosas 1430 22 Mzo.

27 —Negocios e instalaciones compra y venta

VENDO CON FACILIDADES DE pago, espléndido salón de cerveza.— 10 de Julio 369. 22 Mzo.

31.—Productos medicinales.

CONTRA TOSES, BRONQUITIS, PECTORAL "As" Base: Tiocol Codeína. marzo 31

"GASTRISAN". RECOMENDADO PARA contrarrestar males estómago, como acidez, flatulencia, úlcera gástrica. Base: Anestisina alcalinos. marzo 31

GRAJEAS PERSICAS INDICADAS desinfección vías urinarias como aporte tratamiento gonorrea. Base: Hexametilentetramina Cubeba. marzo 31

CEREBROL. ESTIMULANTE EFICAZ, reanima personas debilitadas exceso trabajo físico, mental. Base: fósforo, fierro. marzo 31

GANE DINERO, VENDIENDO esencia florales por gramo.— Arturo Prat 259 31 Mzo.

TRASPIRACION EXCESIVA PIES axilas con Benefactus. En Farmacias 31 Mzo.

DEPILE SUS PIERNAS CON GUANTE Friné. 31 Mzo.

BAÑO AGRADABLE, PERFUMADO, desinfectante con Pino Radiol 31 Mzo.

CHAMPU SAL DE QUILLAY LIMPIA, ondula cabello 31 Mzo

PASTILLAS JENNER — FLATULENCIAS, acidez estómago. 31 Mzo

TONIFIQUESE CON STHENOGEN Galasso. 3 Julio

PARA SU REUMATISMO, AMARGO Indiano. 7 Julio

32.—Propiedades compran.

COMPRAMOS PROPIEDADES CAJA Propietarios Santo Domingo 1249 15-Feb 45

REPARAMOS PROPIEDADES CAJA Propietarios. Santo Domingo 1249 15-Feb 45

33.—Propiedades venden.

VENDEMOS PROPIEDADES CAJA Propietarios. Santo Domingo 1249 15-Feb_45

VENDEMOS FUNDOS CAJA PROPIETARIOS. Santo Domingo 1249. 15-Feb._45

VENDEMOS PROPIEDADES. CAJA Propietarios. Sto Domingo 1249. 15-II-44

VENDEMOS FUNDOS CAJA PROPIETARIOS Santo Domingo 1249

35.—Radios e instrumentos de música

RADIOS R. C. A. Y DISCOS VICTOR, Fco. Figueras y Cía. Santa Isabel 0301-A. entre Avenida Seminario y Condell. Fono 44420. Facilidades de pago. 31 Mzo

37.—Notificaciones y citaciones.

HABIENDOSE EXTRAVIADO EL CONTRATO Privado de Suscripción N.o 602, por una acción de la Soc. Anónima de Deportes, Club de Golf Santiago, perteneciente a Jorge Pérez Jeanneau, queda nulo por haberse dado el aviso a la Sociedad. 20 Mzo.

38.—Sastrería e indumentaria

$ 350, HECHURAS, BUENOS FORROS, San Diego 852, al lado Teatro Caupolicán. Guendelman sastre 28 Mzo.

SASTRERIA SALAZAR, CABALLEROS, niños, extenso surtido corte elegante, precios incompetibles Avenida Bernardo O'Higgins 2783 esquina Libertad Precios excepcionales durante este mes. Atendemos a provincias contra reembolso 31 Mzo

LA MEJOR OFERTA EN CASIMIRES, trajes, abrigos, abriguitos, trajecitos, pantalones, le brinda la "Casa Salazar", en Avenida Bernardo O'Higgins 2783 (Alameda casi esquina Libertad). Visite esta casa y [illegible]

SASTRERIA "LA ELEGANCIA". ternos con grandes facilidades de pago. Entrega inmediata.— San Pablo 2585. 31 Mzo.

CASIMIRES DESDE 45 PESOS, NACIONALES: desde 75 pesos, importados. Depósito directo de fábrica: "Casa Salazar", Avenida Bernardo O'Higgins 2783, esquina Libertad Precios excepcionales durante este mes. — Atendemos a provincias contra reembolso. 31 Mzo.

TERNOS Y TRAJES SASTRE DE medida, confecciones para caballeros y niños. Anexos sección catres, colchones, sommieres, marquesas, etc. Grandes facilidades pago, entrega inmediata. Sastrería "El Crédito Nuevo". San Pablo 2675. 31 Mzo.

50,000 CORBATAS FINAS A $ 2, Liquido.— San Diego 916. 29 Abr.

SASTRERIA MODERNA. COPIAPO 1057. Fono 80241.— Miguel Teplizky. Entrega ternos, abrigos, 10 meses plazo. 17 Abril

40.—Judiciales

SEGUNDO JUZGADO CIVIL MAYOR Cuantía, rematará, 22 actual, 10 horas, propiedad Santa Rosa 1007, esquina Porvenir. Mínimum $ 41.266.66, reconociendo deuda Banco Hipotecario de Chile; saldo contado. Boleta 10 o|o mínimum. Más bases y antecedentes ejecución, "Corcés José con Josefina Rocca y otros". 20 Mzo.

CITACION ASAMBLEA EXTRAORdinaria Soc. Cooperativa Víctor Robinovitch. Orden presidente, cítase asamblea extraordinaria, domingo 26 marzo, a 10 horas, Universidad de Chile: a) acuerdo con reglamento Cooperativas la sala debe pronunciarse sobre nulidad elección, 12 de diciembre pasado, donde fueron elegidos Directores, Miguel de la Maza y Daniel Alberto Jaime. Este último, presentó renuncia por este motivo; b) Declarada nulidad anterior elección 4 directores propietarios, un director suplente, tres miembros Junta de Vigilancia; c) Nombramientos 3 socios, autorizados para firmen actas de asambleas; d) presidente dará cuenta socios que han sido borrados de Registros; e) Presidente dará cuenta razones que ha tenido Directorio, desestimar oferta Peñalolén; f) Presidente hará exposición asamblea, oferta fundo Santa Marta, Maipú. Si Ud. no puede concurrir, causa justificada, ruego pasar oficina, firmar poder. Ruego socios asistencia con puntualidad [illegible]

PAPELES HELIOGRAFICOS Y DIBUJO

Ferroprusiato, importado, rollo a ... $	80.—
Oxalid Océ, importado, rollo a ...	90.—
Inglés Océ, rollo a .	110.—
Fotogen Océ o Avian, rollo a ...	80.—
Tela Calco. 20 metros, rollo a ...	900.—
Papel de Calco. 20 metros, rollo a ..	180.—
Dibujo, 10x1 mt., rollo a ...	160.—
Dibujo 10x1.50 mt., rollo a ...	250.—
Timbres foliadores, hasta cuadruplicado, desde ...	1.000.—
Fechadores de goma, hasta año cincuenta ...	20.—
Perforadores de mano, desde $ 50, a	120.—

OSCAR HAMMERSLEY

Bandera 290 Casilla 243

22-mar.

QUIEBRA HANS MODROW HENZE. Por resolución de 29 de febrero de 1944, del Primer Juzgado Civil de Mayor Cuantía de Santiago, fué declarado en quiebra don Hans Modrow Henze, comerciante, domiciliado en Avenida Manuel Montt N.o 433 de esta ciudad. Las personas que tengan bienes o papeles pertenecientes al fallido, deben entregarlos, dentro de tercero día, al Síndico de Santiago, bajo pena de ser tenidos por encubridores o cómplices de la quiebra. Adviértese al público que no debe hacer pagos ni entregas de mercaderías al fallido, so pena de nulidad de los mismos. Los acreedores residentes en Chile deben verificar sus créditos y preferencias dentro de 30 días, bajo apercibimiento legal. Las notificaciones por avisos se harán en LA NACION.— El Secretario. 21 Mzo

CUARTO JUZGADO CIVIL, CONCEdió posesión efectiva herencia Juan Arévalo Miranda y Edelmira Pérez, a Armando, Adelaida, Juan y Manuel Arévalo Pérez. Tramítase conforme Arts. 40 siguientes Ley 5,427. [illegible]

SEGUNDO JUZGADO CIVIL SANtiago, concedió posesión efectiva herencia intestada de Dorila Trincado Abarca a Octavio Segundo, Juan Bautista, María Inés, Olga del Carmen y Darío Osorio Trincado, sin perjuicio derechos cónyuge. Manuel Osorio.— Secretario. 20 Mzo.

REMATE JUDICIAL. EL 24 DEL presente, 10 horas, ante Cuarto Juzgado Civil Mayor Cuantía, se llevará a efecto el remate de la propiedad ubicada en calle Las Acacias esquina de Nelson, sitio N.o 339. Mínimum: $ 10.733.32. Boleta del 10 o|o. Bases y antecedentes en la Secretaría del Juzgado Expediente N.o 62.105 "Arriagada Laura contra Amuero Adrián".—El Secretario 21 Mzo

QUIEBRA ARMANDO PLAZA SEREÑO: Por resolución de 9 de marzo de 1944, del Quinto Juzgado Civil de Mayor Cuantía de Santiago, fué declarado en quiebra don Armando Plaza Sereño, comerciante, domiciliado en calle Bandera N.o 640 de esta ciudad. Las personas que tengan bienes o papeles pertenecientes al fallido, deben entregarlos, dentro de tercero día, al Síndico de Santiago, bajo pena de ser tenidos por encubridores o cómplices de la quiebra. Adviértese al público que no debe hacer pagos ni entregas de mercaderías al fallido, so pena de nulidad de los mismos. Los acreedores residentes en Chile deben verificar sus créditos y preferencias dentro de 30 días, bajo apercibimiento legal. Las notificaciones por avisos se harán en LA NACION. El Secretario. 21 Mzo.

5.o JUZGADO CIVIL. EL 10 DE abril próximo, las 15 horas, rematará propiedad, calle Gutenberg N.o 18 de esta ciudad. Mínimum $ 47.300. Boleta 10 o|o. Bases y antecedentes en los autos N.o 961 "Caja Nacional de Ahorros con Pantoja Q. Félix".— Secretario. 20 Mzo.

EL 24 DE MARZO EN CURSO, A las 11 horas, ante el Secretario del Cuarto Juzgado de Letras de Mayor Cuantía, en su oficina, se practicará inventario solemne bienes situados en Chile de la ausente doña Emilia von Bischhoffshausen v. de Bieber. 20 Mzo.

INVENTARIO. EN SEGUNDO JUZGAdo Civil, 28 presente, 11 horas, practicaré inventario solemne bienes sociedad conyugal Wilhelm Kassens Steffi Pelikan.— Letelier, Secretario 29 Mzo.

QUINTO JUZGADO MAYOR CUANtía "Guaita con Larraín, Ley 4,702. El 27 marzo, 10 horas, en Matucana 63 A, sacaré a remate Máquina cortadora de carne "Soquimanex", en el mínimum de $ 6.765.20.—Martillero [illegible]

CUARTO JUZGADO CIVIL, CONCEdió posesión efectiva herencia de Julio Jara León, con beneficio inventario, a Angel, Eduardo, Luis, Juan, Manuel, Humberto, Santos, Carlos, Roberto y Rafael Jara Ramírez, sin perjuicio derechos cónyuge Leontina Ramírez. Tramítase conforme Arts. 40 siguientes Ley 5,427. 20 Mzo.

TERCER JUZGADO LETRAS MENOR Cuantía, "Díaz con Bonizzoni", Ley 4,702. El 27 de marzo, a las 10 horas, en Matucana 63 A, sacaré a remate un forro con cámara, en el mínimum de $ 3.365.32.—Martillero Alfredo Recart. 20 Mzo

QUIEBRA MOISES BANK SCREIBER.— Por resolución de 9 de marzo de 1944, del Primer Juzgado Civil de Mayor Cuantía de Santiago, fué declarado en quiebra, don Moisés Bank Screiber, comerciante, domiciliado en calle Esmeralda N.o 889 de esta ciudad. Las personas que tengan bienes o papeles pertenecientes al fallido deben entregarlos, dentro de tercero día, al Síndico de Santiago, bajo pena de ser tenidos por encubridores o cómplices de la quiebra. Adviértese al público que no debe hacer pagos ni entregas de mercaderías al fallido, so pena de nulidad de los mismos. Los acreedores residentes en Chile, deben verificar sus créditos y preferencias dentro de 30 días, bajo apercibimiento legal. Las notificaciones por avisos se harán en LA NACION.— El Secretario. 20 Mzo.

AUTOS N.o 94923 PRIMER JUZGAdo Civil Mayor Cuantía, esta ciudad, Luis Silva Salinas, solicita se inscriba a nombre de la sucesión Francisco Briones Guzmán, el potrero de cordillera, llamado "El Azufre" o "El Volcán" que deslinda: al Norte y Oeste, faldeo del volcán Tinguiririca que da vista al río de El Azufre y cordillera llamada, Maturana; al Sur, faldeo del mismo volcán, que da vista a la cordillera Perejil; y al Este, con el deslinde de la República Argentina, y con una cabida que es de 950 cuadras, más o menos, a lo que el Juzgado accedió, dictando la siguiente resolución: "Ha lugar a la reposición. Proveyendo lo solicitado en lo principal del escrito de fs. 41, como se solicita; y al otrosí del mismo escrito, publíquese en LA NACION.— O. Acevedo V.— Puelma, secretario.— Arturo Puelma, secretario. 20 Mzo.

ANTE SEGUNDO JUZGADO CIVIL. Juicio 93906, presentóse Luis Núñez Bernales, demandando juicio nulidad matrimonio, Yolanda Fuentes Terán, causal incompetencia Oficial Civil, falta domicilio y residencia cónyuges. Juzgado confirió traslado y ordenó demandada fije domicilio ur[illegible]

OPTICA

RODOLFO HAMMERSLEY

AGUSTINAS 1090, esq. BANDERA

ESPECIALIDAD: RECETAS DE MEDICOS OCULISTAS

20 Mzo.

5.o JUZGADO CIVIL, ORDENOSE practicar inventario solemne bienes, Sociedad conyugal Fritz Krause y María Dommisse, 30 presente, 16 horas, ante Notario Almarza.— Secretario. 30 Mzo.

ANTE QUINTO JUZGADO CIVIL Juicio N.o 3,040, presentóse Irma Violeta Ramos, demandando juicio nulidad matrimonio cónyuge Oscar Henríquez Pastor, comerciante, ignora domicilio, causal incompetencia Oficial Civil, falta domicilio y residencia cónyuges. Juzgado confirió traslado y ordenó demandado fijara domicilio urbano.—El Secretario 21 Mzo

ANTE 5.o JUZGADO CIVIL, JUICIO 3039, presentóse Víctor Meliado Chávez, demandando juicio nulidad matrimonio cónyuge, Maclovia Fuentes Barrientos, labores sexo, ignora domicilio, causal incompetencia Oficial Civil, falta domicilio y residencia cónyuges. Juzgado confirió traslado y ordenó demandada, fijara domicilio urbano.— El Secretario 22 Mzo

EN EL JUICIO SEGUIDO EN EL Tercer Juzgado Menor, caratulado Piazza y Cía., con Gaytan C., se ha ordenado sacar a remate para el 21 del presente, a las 10 horas, por el Martillero, Nicanor Marticorena la especie embargada en este juicio, consistente en una bicicleta desarmada, marca "Leyano" sin mínimum. Remate que se efectuará en calle Matucana 63 A. 21 Mzo.

BOMBAS

2.a CIA. BOMBEROS QUINTA N... "Voluntad y Sacrificio" — De orden del señor Director, cito a la Compañía, a reunión, para el próximo martes, a las 21 horas. Tabla: admisión de voluntarios y asuntos a que haya lugar — El Secretario.

LA NACION

Santiago de Chile, lunes 20 de marzo de 1944

CONFERENCIA INTERNACIONAL DEL TRABAJO

La vigesimasexta Conferencia Internacional del Trabajo, que ha sido fijada para el 20 de abril próximo en la ciudad de Filadelfia, es un acontecimiento de verdadera trascendencia mundial y ha de tener para todos los países de América un especial significado.

El conflicto bélico que aflige al mundo ha suspendido la existencia de muchas organizaciones jurídicas y estatales que parecían inconmovibles, pero no ha logrado hacer desaparecer aquélla que, con el nombre de Organización del Trabajo, estudia y resuelve, para bien de la humanidad, los más complejos problemas sociales. Su creación es acaso el más sobresaliente de los aciertos del Tratado de Versalles, y vale por todos los defectos que han solido atribuírsele. A pesar de las vicisitudes, sus actividades han podido verse disminuídas en cuanto a su volumen, pero no en cuanto a su calidad humanitaria.

Desde la última Conferencia, celebrada en Ginebra en junio de 1939, hasta la que va a realizarse en Filadelfia dentro de pocos días, la Organización Internacional del Trabajo ha realizado una silenciosa pero prolífica e interesante labor. En contacto directo y constante con las instituciones sociales de la mayor parte de los pueblos del orbe, y con los hombres más eminentes en la ciencia social, la institución ha pensado que era necesario fijar, renovar y pulir las prácticas y las doctrinas que llevan al bien común, y que nunca deben detenerse en su progreso si se desea una aplicación equitativa y razonable de la justicia entre los hombres. Para ello, y a pesar de los inconvenientes derivados del estado de guerra, va a realizarse en estos días la vigesimasexta de las Conferencias Internacionales, a la cual, y en contra de todos los obstáculos, concurrirán los personeros más caracterizados de cada país en las especialidades de la justicia social y del trabajo.

Ha correspondido, esta vez, a una ciudad de América ser la sede de tan importante asamblea, lo que en parte significa reconocer la capacidad a que ha llegado nuestro continente en todo cuanto se refiere al conocimiento y al cumplimiento de los deberes y de los derechos sociales, a más de que también con ser una deferencia, es un reconocimiento explícito de las responsabilidades que los pueblos de este hemisferio deberán afrontar cuando sobrevengan los peligrosos días de postguerra.

Nuestro país, que con razón se precia de ser uno de los más avanzados en legislación social, está obligado a verse representado dignamente en esta conferencia, tanto para hacer honor a su prestigio externo como para participar en las discusiones y acuerdos que, sin duda, habrán de afectarle después directamente en todos los órdenes de sus actividades sociales, y en especial, en lo que se refiere a las relaciones entre el capital y el trabajo.

La presidencia de la delegación chilena va a corresponder, por fortuna, a un hombre profundamente versado en las materias que van a tratarse y que ha hecho de las leyes sociales su preferente especialidad. El Ministro del Trabajo, invitado especialmente por el director del Bureau Internacional, y de acuerdo con lo determinado por nuestro Gobierno, presidirá la delegación, y estamos ciertos de que sabrá cumplir su misión con el éxito que ha alcanzado en todas las otras que se le han confiado. Espíritus suspicaces han tratado de reprobar esta determinación, arguyendo que el viaje del Ministro no puede realizarse dadas ciertas y determinadas circunstancias. No lo entendemos así, y, por el contrario, estimamos que la asistencia del Ministro del Trabajo a la próxima Conferencia habrá de reportar grandes beneficios al país y habrá de acrecentar nuestro prestigio dentro y fuera de las fronteras nacionales.

Alza de matrícula

Hemos sostenido, con cierta insistencia, que el alza de matrícula decretada por el Gobierno para los liceos del Estado era una necesidad imperiosa, debido al alto costo que han alcanzado los materiales de enseñanza. Hemos probado, con cifras, que esa alza es insignificante y que se justifica la medida si se toma en cuenta que ahora los liceos tienen que atender a la compra del material escolar.

La prensa de Derecha no ha querido ver la realidad de los hechos; inspirándose en concepciones muy simpáticas por aquello de la gratuidad de la enseñanza, ataca la medida del señor Ministro de Educación Pública, pero no va al fondo mismo del problema. El argumento de la gratuidad de la enseñanza, que invoca esa prensa, se vuelve contra ella. Bastaría hacer un cálculo. ¿Es más cara la enseñanza particular que la del Estado? Los números son terminantes, y si se trata del aspecto económico que tienen que afrontar los padres de familia para dar educación a sus hijos se verá que el Estado sirve una función social desinteresada.

Al liceo concurren los hijos de la clase media, en su mayor parte; a él van los niños que son hijos del trabajo tesonero y constante de una clase que busca y quiere la nivelación democrática. Esa clase está en condiciones de pagar el alza de la matrícula, porque en el fondo la mayor suma es insignificante respecto al costo del año pasado. ¿Cuál es el mayor aumento de los colegios particulares? Sería interesante hacer la estadística. El niño paga, de una vez por todas, el valor de sus estudios durante el año escolar. No tiene ninguna clase de compromisos. Los padres o apoderados saben demasiado bien que sus pupilos no pueden contraer compromisos de orden alguno. Saben, también, que el uniforme que deben usar asciende a la cantidad, más o menos, de cien pesos; saben que los textos de estudio los encuentran en el libre comercio de los libros, que no se les impone en esta materia requisito alguno. Si los libros han encarecido, ello se debe al alto costo de las impresiones. Pero el Estado no exige textos para la enseñanza. Es esta una cuestión puramente facultativa: el que puede y quiere, compra un texto de enseñanza.

Estas ideas, expresadas desde las columnas de este diario, han encontrado una plena reafirmación en las declaraciones del señor Ministro de Educación Pública, que aparecen en la prensa de ayer. Es grato para nosotros ver confirmadas, una a una, nuestras opiniones. Sólo ciertos espíritus pueden disentir del punto de vista en que nos hemos colocado, y en este caso la encontramos confirmada por la muy autorizada opinión del señor Ministro de Educación.

Muebles
LA CATEDRAL
Alta calidad
mejor Presentación
CATEDRAL 1037
AL LLEGAR A P. DE ARMAS

DE JOAQUIN EDWARDS BELLO

MATAR

Los diarios de hoy narran el caso del "monstruo" marino que se aventuró a pasear por cierta calle de Punta Arenas. "Avanzó tres cuadras, y al regresar jadeante al océano, fué muerto a balazos".

¿Tuvieron razón para matar a balazos al visitante submarino de lejanas regiones? ¿Tiene derecho el hombre para tratar así a las especies inferiores? ¿Hacia daño la especie que recorrió cierta parte de la ciudad? ¿Sabe alguien cuál fué la causa que incitó a esa pobre criatura de Dios para entrar en la tierra?

Si alguien lo sabe, le ruego que me lo diga; lo publicaré.

Una persona dotada de imaginación debiera pensar de la manera siguiente: el llamado "monstruo" marino es monstruo solamente para la monstruosidad de la mente humana, carnicera y destructora. No hay un solo animal negado para devenir amigo y ayudante del hombre, cuando éste decide que así sea. Ningún animal ataca al hombre por deseo de matar, ni por valentía, sino por miedo. Está probado que hasta la víbora ataca por miedo. Entre las instrucciones que dan las autoridades británicas a sus soldados, para el caso de que se pierdan en las selvas tropicales, figura la de que ninguna especie selvática le atacará si él no la ataca primero, o la molesta, inclusive la boa constrictor.

Muchas especies de animales desean la amistad del hombre, pero éste se empeña en convertirlas en enemigas, por cuanto codicia su carne, su piel, sus cuernos o sus plumas.

Hace tiempo criticamos en estas columnas el relato de unos cazadores que salieron a matar guanacos. Dicho relato era tonto y cruel. Los cazadores observaban así: el guanaco es un animalito muy sociable y curioso; se acerca al cazador abriendo mucho sus lindos ojos brillantes. En ese momento, cuando está más próximo, hay que apuntarle a las paletas". Terminaban con la siguiente brutalidad: "Tuvimos que abandonar algunos guanacos muertos, por ser muy jóvenes".

Es natural que en la República Argentina, donde cuidan las especies nativas no den permiso a los chilenos para cazar. En esa tierra han creado parques nacionales para perpetuar las preciosas especies nativas.

A propósito de la quemazón de bosques chilenos y de la protesta del Gobierno argentino, es bueno recordar lo siguiente: un agricultor confesó que el incendio de varias hectáreas tuvo su origen en un hecho corriente e insignificante: en la fogata que hicieron para ahuyentar las abejas y sacarles la miel de un ulmo. De aquí a la pesca con dinamita hay un paso. Si esos desgraciados carecen de medios para robar la miel como manda la apicultura, es mejor que siembren papas.

En cartas a los diarios he leído preguntas para saber como se puede matar a los murciélagos. En Estados Unidos crían murciélagos y lechuzas. Aquí buscan la manera de matar a ambas especies.

El mal trato a las bestias de carga y a las aves es visible.

Si Juan Fernández quedara más cerca de Valparaíso, aseguro que no quedaría una sola langosta. No hay barcos adecuados para traerlas, en cada uno de ellos muere la mitad en el trayecto.

Respecto a la vida interior de los seres mudos, no sabemos nada. Desde luego, son mudos para nosotros, esto es, son mudos para el concepto unilateral y antropomorfo con que pretendemos definir a todo lo creado y al cosmos. El "monstruo" marino, asesinado en Punta Arenas, podría ser algo así como el Marco Polo submarino, un héroe de su clase.

J. E. B.

DE 1940 - 41 A 1943 - 44

Ante el incremento que la guerra aérea ha tenido en los últimos tiempos ha habido comentarios de todos los tipos, desde lo estrictamente técnico a lo político desmesurado. Tanto que el hombre de la calle, el que no es aviador profesional ni acérrimo de cierta ideología, se ve asfixiado en sus intentos de lograr un punto de vista propio. Sin embargo, ¿qué duda cabe de que este criterio racional, sólo eso y todo eso, ha de ser el más interesante! Vamos, pues, a confiar a la pluma nuestros propios intentos para alcanzar ese criterio humano.

Habremos de dejar aparte, claro está, las explicaciones de por qué tales grandes bombardeos, en particular diurnos, tienen viabilidad militar. Por aquí nos reducimos a la técnica, el primer peligro del que deseamos huir. Huir ya que es imposible para el profano comprender bien, hasta su raíz, los problemas que se han resuelto con el caza de gran radio de acción, capaz de acompañar y proteger a los bombarderos aunque sea al propio Berlín.

Y no nos interesa la postura opuesta, que ignorando deliberadamente el fin bélico de un raid, va a lo sentimental, a lo nebuloso y, en definitiva, a hacer el juego del hitlerismo, dándose cuenta o no. El término de esta ruta está en el lenguaje del parte oficial alemán. Para éste no hay bombarderos enemigos, sino "terroristas"; ni aparatos de observación o de ataque rápido, sino "perturbadores".

Como hombres, como ciudadanos del mundo, implicados forzosamente en esta gran jornada histórica que es la guerra y en sus repercusiones, nos interesa tomar el pulso a la contienda, percibir su curva de desarrollo. El punto de vista humano, ante la guerra aérea tiene que ser, forzosamente, un punto de vista histórico. Este sí que podemos calarlo hasta sus últimas consecuencias, merced a nuestra razón. Lo cual significa, en seguida, enlazarlo con el conjunto de las operaciones, con la mentalidad de los beligerantes y con las expectativas del futuro.

Ahora bien, históricamente, el paso adelante dado por los aliados en sus raids sobre Alemania se corresponde con el paso atrás que la Luftwaffe dió en el invierno de 1940, tras la "Batalla de Gran Bretaña". Empezó aquella de día, con martilleo incesante, pero ante la inesperada resistencia inglesa fué buscando el asilo de las sombras para disimular el fracaso. Terminó, entrado el año 1941, en forma exclusivamente nocturna, que espaciose más y más hasta lo esporádico. Por el contrario, la presión aliada, primero costera o nocturna, ha ido ganando en volumen, y ahora, en 1944, llega a los grandes raids diurnos y profundos. No cabe oposición más completa.

Sin ser estrategas de oficio, esta verdad tan palmaria nos permite ver bien claramente: que la guerra aérea marca una trayectoria definida desde la agresión alemana, que en seguida fracasa, hasta la actual superioridad aliada, ganada a pulso y, por tanto, incontenible. El Reich fué vencido en el aire. Las Naciones Unidas han ganado en el mismo. Esta es la primera cosa de toda evidencia.

Y, en seguida, la mentalidad de los beligerantes queda también iluminada. El ataque masivo inicial, por lo que tiene de sorpresa, de no provocado, de romper las normas guerreras hasta entonces en uso, es verdadera y típicamente terrorista, con todas las agravantes de premeditación y desprecio hacia a la dignidad humana. Fracasó por la moral británica, por la pericia de un puñado de pilotos, que era entonces la R. A. F., pero colmó la dosis en barbarie. En cambio, una reacción paulatina, sugerida por la prudencia y el rigor de un plan estrictamente militar, justificado por la legítima defensa y que no da sorpresas ni innova en nada, jamás puede ser tachado de terrorismo, sea cualquiera el volumen que llegue a alcanzar. Los grandes bombardeos aliados son un arma justa en la guerra que el Reich impuso al mundo y que la democracia está librando en defensa de la civilización.

B.

EN HONOR DEL CORONEL DON ANTONIO TOVARIAS

Los integrantes del Curso Militar del año 1916 se reunirán hoy, a las 18.30 horas, para despedir a su Brigadier Mayor, actualmente coronel, don Antonio Tovarías Arroyo, recientemente designado Adicto Militar a nuestra Embajada en Gran Bretaña.

Esta reunión de camaradería se llevará a efecto en los salones del Club Militar.

ACUERDOS DEL CONSEJO DE C. DE COLONIZACION

Sesionó el H. Consejo de la Caja de Colonización; y tomó, entre otros, los siguientes acuerdos:

Préstamos.— Concedió los siguientes: a don Rosendo Silva, colonia "Pedro Aguirre Cerda" $ 45.000 para edificaciones; a don Octavio Benavente, colonia "Río Bueno", lo autorizó para contratar un préstamo por 50 mil pesos, en la Caja Agraria, para animales.

Varios.— Autorizó a don Isidoro Ibacache para ceder al Fisco una faja del terreno de su parcela 9 de "Chuchiñí", para construcción de caminos. A don Leoncio Espinoza, para constituir hipoteca de sus parcelas 6 y 11 de "San Isidro de Lo Lillo", a favor de la Caja de Ahorros, hasta por $ 100.000. A don Carlos Palma Gómez, de "San Pablo de Paine", para constituir primera hipoteca a favor del Departamento de Previsión de Empleados de la Caja Agraria, por $ 40.000. Considerar como dos parcelas tipo B la N.o 44 de Limarí, de don José R. Cortez. Asignar la parcela 25 de "Nontuelá" a don Juan Gatica Catalán.

Exclusiones. — Excluir administrativamente a los colonos de las parcelas 22 y 27 de "Toltenango" y al de la parcela 17 de "Las Lumbreras". Declarar desistido al de la N.o 21 de Coquiao, si no cancela su cuota de contado en el plazo de 30 días. Recuperar la parcela N.o 12 de "Profesor Tiburcio Bisquert".

Transferencias. — Autorizó a don Julio Guerra C. para transferir su parcela 53, de "Pedro Aguirre Cerda", debiendo preferir a los colonos colindantes.

Adquisición de fundos.— Acordó adquirir 220 hectáreas vecinas a la colonia "Budi-Sur", y rechazar la oferta de venta del fundo Corcolén de Pichigal.

Colonias.— Hacer entrega al Ministerio de Educación del terreno y casas para la instalación de una Escuela-Granja en la colonia "Pedro Aguirre Cerda", cuya índole (para mujeres u hombres), depende exclusivamente de ese Ministerio. Modificar la parcelación de "La Marinana", en lo relacionado con las parcelas destinadas a Escuela y Cooperativa. Poner en vigencia en la colonia "Roberto Opazo Galvez" el plan cultural de cinco años, aprobado cuando se formó esta colonia. Autorizar la suma de $ 30.000 para adquirir un molino, y de 10 mil pesos para un motor [illegible] destinados a la colonia de "Lonkotoma".

El Ferrocarril Longitudinal

Viajar en el ferrocarril que va desde Calera al norte no es, ciertamente, una delicia. El tren se mueve bruscamente, aunque no muy rápido, a causa de que la angosta ferrovía se desenvuelve en una infinidad de pronunciadas curvas. Los fuertes movimientos se advierten más en el comedor, donde las botellas se tumban inevitablemente, manchando los manteles, y es difícil nivelar la boca con la cucharada de sopa. Antiguos y habituales viajeros dicen que el excesivo número de curvas se debe a que la construcción de ese ferrocarril fué contratada a tanto el kilómetro de rieles, y a que la propia empresa encargada de la obra tenía facultad para señalar la ruta en que habían de hacerse los terraplenes. Lógicamente, con estricto criterio comercial, prefirió la multiplicación de los kilómetros a la ejecución de obras de arte o de relleno que acortaran las distancias.

Los viajeros se quejan en diversos diapasones. Hay quienes gritan, airadamente, y protestan por el humo de la locomotora, por el calor sofocante, por la soledad del trayecto, ¡por todo!, y acusan, incesantemente, a la Empresa de los Ferrocarriles del Estado por las deficiencias técnicas y naturales. Otros, que son los más, se lamentan de cansancio, de sus huesos doloridos, porque vienen desde hace tres o cuatro días viajando desde Iquique u otros pueblos del norte, aprisionados en la estrechez propia de todo tren en marcha. Los primeros no admiten razones en contra de sus protestas, mientras que los últimos se consuelan diciendo: "¡Qué sería del norte si no tuviéramos este ferrocarril!"

En verdad, qué sería del norte si los pequeños caseríos y los pueblos de esa dilatada región no fueran visitados diariamente por los trenes del Longitudinal. Muy pocos de ellos llegan a constituir un centro económico capaz de justificar los nutridos itinerarios establecidos por la Empresa; pero, así y todo cada mañana, cada tarde o en las altas horas de la noche, el pitazo de la locomotora les advierte que pueden enviar sus productos a los mercados de venta o viajar a otros pueblos para hacer sus diligencias. Ahora que los camiones y automóviles se encuentran inmovilizados, la circulación del ferrocarril tiene una importancia vital. Sin los trenes, gran parte del norte moriría de inanición.

Al viajar en este ferrocarril, sufriendo sus incomodidades, la gente se da cuenta de los esfuerzos que realiza la Empresa de los Ferrocarriles del Estado para mantener la línea en constante actividad. Un día cualquiera se observa que el tren "Rápido" se compone de la flamante locomotora "Juan Antonio Ríos", que es orgullo de la industria nacional, y de cuatro coches de primera clase cuya antigüedad es imposible precisar. Uno de éstos prestó servicios en el ferrocarril salitrero de Iquique; otro viajó durante muchos años desde Antofagasta a La Paz; el tercero circulaba en un ramal sureño, y el cuarto —que es el más feo— parece tener vergüenza de confesar su procedencia, pues carece de toda indicación. El combinado provoca sonrisas; pero también demuestra que los directores responsables del ferrocarril saben hacer frente a la situación de escasez y de dificultades por que atraviesa el país.

MANUEL ROZAS

VARIACIONES SIN TEMA

LAS ENCANTADORAS EMPLEADAS DE TIENDAS

Yo me pregunto quién comprará los artículos que se exhiben en las vitrinas de las tiendas elegantes. Todo en ellas está fuera del alcance de los más altos sueldos contemplados en el presupuesto de la nación. Y aún cuando sé que éstos no son enormes, me cuesta trabajo creer que haya muchos que representen el doble o el triple de sus guarismos. Y, sin embargo, todo cuanto uno ve hoy en un lujoso escaparate del centro, habrá desaparecido, con seguridad, mañana.

Esto determina en las empleadas de esas tiendas un profundo desprecio por el individuo que, a primera vista, no pertenece a la clase de los que pueden gastar sin mayores preocupaciones financieras o que pudiendolo, tal vez, reflexiona unos segundos antes de tomar la decisión de dejarse desplumar.

Es así como mientras en todas partes se habla de horror a la plutocracia, en la práctica se cultiva la adoración del becerro de oro y se demuestra la degradada condición social del hombre que no lleva siempre la cartera llena de billetes de a mil.

Yo he entrado alguna vez a esas tiendas, tentado por la apariencia de un objeto y creyendo, ingenuamente, que sería tratado como en París, en Viena, en Londres o en Buenos Aires tratan a un cliente posible. Invariablemente, antes de saber si puedo o no puedo comprar, me han recibido de manera desagradable. Mis preguntas han sido respondidas en forma avinagrada y hostil. Muy a menudo, ni siquiera he conseguido que me muestren la mercadería por que me interesaba. Y, en general, he debido marcharme sin comprar.

Y como no tengo ni la realidad ni la apariencia de un Croeso me seguirá pasando lo mismo hasta que alguien enseñe a las encantadoras empleadas de esas tiendas, las ventajas de la simple amabilidad o los inconvenientes de una excesiva admiración por el dinero.

DIOS LO OIGA

El Ministro de Economía ha anunciado a la prensa que el costo de la vida empezará a bajar dentro de poco, con lo cual ha dado nueva fuerza a la esperanza casi extinguida de quienes no consiguen poner de acuerdo el poder de su portamonedas con el precio de los artículos necesarios para su subsistencia.

Simultáneamente, el Ministro ha dictado órdenes y pedido informes. Los organismos que por uno u otro motivo, tienen relación con el precio de las mercaderías, se han puesto a trabajar activamente. Todo hace pues, presagiar que la decisión gubernativa se traducirá en realidades dentro del razonable plazo que requiere esta especie de materias.

No es fácil, sin embargo, lo que se pretende. Tampoco es imposible. Basta con centrar bien el problema desde el primer momento y comenzar por lo esencial. Si el pueblo logra tener habitación a un costo equitativo; si le es dable comprar pan, leche, carne, porotos, papas, azúcar, arroz, dentro de los límites de su capacidad de adquisición; si el calzado y la ropa no se empeñan en quedarse en las nubes la cuestión quedará resuelta y lo demás vendrá por añadidura.

Como puede verse, no se trata de algo impracticable...

VAN LOON

A LOS 62 años, es decir, a una edad en que el europeo corriente es joven, ha muerto este hombre que escribió sobre el arte, la historia, la geografía, la religión, con la fluidez, el encanto y la subyugante facilidad de quien estuviese narrando cuentos de hadas ante un auditorio infantil y maravillado.

¿Es enteramente exacto el punto de vista en que él se sitúa para contemplar e interpretar el panorama y la crónica de los siglos? ¿Es totalmente aceptable su apreciación de los valores artísticos que ha producido la humanidad? ¿Es inapelable su juicio sobre la significación de determinadas fuerzas morales, susceptibles de encarnarse en los regímenes políticos, en los credos religiosos, en las organizaciones sociales?

Preguntas superfluas... Nada de cuanto han pensado o escrito en ese dominio los más grandes genios está exento de debilidades, de fallas o de errores. Pecaríamos, pues, de pueriles si quisiésemos determinar la estatura de los espíritus excepcionales, aplicándoles el rasero de nuestra concordancia con su pensamiento o su visión, o la regla miope del consenso general.

La obra de Van Loon puede ser discutida, lo ha sido y lo será. Sin embargo, sea cual sea la opinión que en definitiva nos formemos sobre ella, nunca será posible desconocer los elementos nuevos o renovadores que sus páginas aportaron al estudio de la evolución del pensamiento y de la sensibilidad humanos.

Pero por sobre eso habrá que saludar en Hendrik Willem Van Loon, al innovador que con aguda intuición introdujo en el dominio de la pedagogía un nuevo método de escribir historia que —como señala uno de sus biógrafos— se ha convertido en parte integrante de la enseñanza en los países de más avanzada civilización.

Gracias a él, los niños pueden explorar el profundo panorama de las edades, los reinos y las culturas, sin que en ningún momento tengan la impresión de que están caminando sobre un terreno labrado por la ciencia y la sabiduría. Y este prodigio se obtiene sin que la verdad sea sacrificada, sin que la belleza pierda sus derechos, sin que el estilo descienda de su alto y jerárquico sitial.

Escrita teniendo siempre presente la necesidad de movimiento, de color y de emoción que caracteriza al alma infantil, su obra ha ido derecha al encuentro del espíritu del hombre maduro, y se ha adueñado, sin vacilaciones, de él.

F. G. O.

EL PERIODISMO Y SU INFLUENCIA SOBRE LA CULTURA

Tema es éste interesante, si los hay. Se ha llamado a la prensa "el cuarto poder", es decir, que se le ha reconocido de tiempo atrás una categoría semejante a la que han venido desempeñando en el gobierno de la sociedad los tres Poderes clásicos del Estado democrático, desde que la Revolución de la Independencia norteamericana los dejó definidos en la historia moderna.

Pero la prensa moderna es algo más, mucho más. Su influencia no es solamente la de una institución que concurre al Gobierno de los países, porque es el instrumento fundamental de la formación de la opinión pública, soberana en último resultado en todas las sociedades liberalmente constituídas. Su misión en primer término es ya más profunda, puesto que realiza una labor de difusión de la cultura de perfección de la civilización en las masas profundas de todo el país, llevando al seno de su conciencia, con mayor rapidez y dramatismo que la enseñanza, las nociones más fértiles del espíritu moderno. La prensa llega a donde la escuela no puede todavía llegar, y el diario está en manos que nunca han sostenido un libro ni han asistido a una clase.

Pero, además, la misión de la prensa trasciende de los linderos nacionales. En el mundo moderno, son los diarios los que constituyen ya el germen de esa conciencia de universalidad que todos reconocen como la dirección ineludible de nuestra historia, como el principio que tiene que orientar el porvenir. Y esta función de la prensa cobra importancia singular en medio de la confusión y antagonía que perturban hoy, precisamente, las relaciones humanas.

Para obtener un mundo clarificado en los espíritus, concorde en las voluntades, y, señaladamente, para lograr un continente americano cordialmente comprensivo de sí mismo y en fecunda colaboración pacífica, la prensa es la herramienta insuperable.

La tarea ya realizada por los periódicos y los periodistas, desde la aparición de las primeras publicaciones periódicas, constituye ya uno de los capítulos más interesantes, más maravillosos de la historia moderna.

Lo que la prensa está realizando y ha de realizar en un porvenir cercano, no es menos portentoso, ciertamente.

Por eso, un examen de estas cuestiones reviste extraordinario interés, tanto para el justo conocimiento del pasado como para la cuerda orientación del futuro.

Este examen lo va a realizar ante nosotros la autorizada palabra y la clara mente de un periodista ejemplar, don Carlos Griffin, representante en Chile de "The New York Times", y de la Columbia Broadcasting Company de Nueva York, Decano de los Corresponsales Extranjeros en Chile y vicepresidente de la Asociación de Prensa Extranjera en Chile.

El señor Carlos Griffin hablará el próximo martes en el Instituto Chileno-Norteamericano de Cultura sobre el tema que hemos puesto como título a estas líneas: "El periodismo y su influencia sobre la cultura general".

N.

MR. C. B THOMAS, DESTACADO HOMBRE DE NEGOCIOS DE EE. UU., LLEGO A SANTIAGO

ES PRESIDENTE DE LA CHRYSLER Y OCUPA SITUACION PROMINENTE EN LOS ORGANISMOS QUE DIRIGEN Y ORIENTAN LOS ESFUERZOS DE GUERRA DE LA GRAN REPUBLICA

Por el avión de itinerario de la Panagra llegó en las últimas horas de la tarde de ayer a esta capital, M. Cécil B. Thomas, presidente de la Export División de la Chrysler Corporation. Es Mr. Thomas una personalidad destacada en la alta industria y los negocios de los Estados Unidos y ocupa igualmente una situación prominente en los organismos que dirigen u orientan los esfuerzos de guerra de la gran República.

Su viaje a Sud América obedece al propósito de tomar un breve descanso, no obstante lo cual se propone estudiar las condiciones de estos países, tanto en lo que se refiere a su actual colaboración con Norte América como también en sus posibilidades futuras en relación con la industria que él representa.

Sus grandes vinculaciones comerciales y particularmente su participación en la industria bélica así como su influencia en los círculos administrativos de los Estados Unidos, asignan a la visita de Mr. Thomas a Chile una importancia excepcional.

BOMBEROS REALIZARON ROMERIA EN HOMENAJE A DON JOSE A. BRAVO

Un elocuente homenaje rindió ayer el Cuerpo de Bomberos de Santiago a su recordado Voluntario Honorario y fundador de la institución, don José Bravo Vizcaya, destacada personalidad que fué en vida el bombero más antiguo de Chile.

Las dotaciones completas de todas las compañías de la capital hicieron una romería a la tumba del señor Bravo Vizcaya. La columna salió desde la Plaza de Armas, a las 10.15 horas y se dirigió al Cementerio General. Concurrió el directorio completo de la institución.

La Quinta Compañía de Bomberos, de la cual el señor Bravo fué fundador, descubrió una placa conmemorativa de bronce.

En seguida usaron de la palabra, para recordar la personalidad del extinto, el Director Honorario del Cuerpo, don Ernesto Roldán y el actual Director de la Quinta Compañía, don Gaspar Toro.

ENTREGA DEL EDIFICIO CONSISTORIAL DE LA COMUNA DE LAS CONDES

En la mañana de ayer se realizó en la Comuna de Las Condes la ceremonia de la entrega a los contribuyentes del nuevo edificio Consistorial.

Asistieron especialmente invitados los Alcaldes y regidores de las comunas de Santiago, Providencia, Ñuñoa y demás parlamentarios, distinguidas personalidades y vecinos de Las Condes.

El acto de la entrega estuvo a cargo del Alcalde señor Vital Guzmán quien pronunció un discurso alusivo a la ceremonia.

En seguida, los asistentes fueron invitados a un cocktail.

HOY DEBEN REGRESAR MINISTROS DE ESTADO

Hoy deberán regresar a la capital, para reasumir sus funciones, los Ministros del Interior, señor Osvaldo Hiriart quien se dirigió a su fundo de Talca; de Economía y Comercio, don Fernando Moller, quien visitó su fundo de Rihue; de Hacienda, quien pasó el fin de semana en Limache, y el Ministro Secretario General de Gobierno don Osvaldo Fuenzalida Correa, quien viajó a su residencia particular de Reñaca.

MONSEÑOR JOSE MARIA CARO CELEBRO AYER EL DIA DE SU ONOMASTICO

El Arzobispo de Santiago y Jefe de la Iglesia Chilena, Monseñor José María Caro, celebró ayer el día de su onomástico.

El distinguido prelado recibió en la mañana numerosas felicitaciones de la Acción Católica, de las diversas órdenes religiosas, de altas personalidades y de sus numerosos amigos personales. En los templos de todo el país se oficiaron misas por sus intenciones.

Monseñor Caro partió a mediodía a San Vicente de Tagua Tagua, donde pasó la tarde en compañía de los miembros de su familia.

INST. DE CULTURA SOCIAL INICIARA SUS ACTIVIDADES

La Dirección del Instituto de Cultura Social inaugurará oficialmente sus actividades de divulgación educacional el jueves 30 del presente mes, con un interesante plan de orientación social.

La conferencia de apertura del presente año ha sido encomendada al conferenciante y educador don Humberto Pinto Díaz, quien tendrá a su cargo el tema: "Psicología del adolescente", disertación que estará sujeta al siguiente sumario: Vida efectiva y sexual del adolescente.— Romance y realidad. — Formación de la personalidad.— El carácter y la voluntad. — Crítica y orientación.

Dada la enorme importancia educacional que revisten estas conferencias, la Dirección del Instituto hace gestiones para trasladar sus reuniones a un local de amplia capacidad con el objeto de que puedan asistir todas las personas que se interesen por el desarrollo de estos temas de extraordinaria actualidad.

PASTENACA SE IMPUSO "AL FRENO" EN EL PREMIO MAIDSTONE, PRUEBA PRINCIPAL DEL PROGRAMA DE AYER EN EL CLUB HIPICO

EL HIJO DE HEIDELBERG AVENTAJO POR 5 CUERPOS A JAFET, QUEDANDO TERCERA COPA RUSA DELANTE DE LA FAVORITA CAFARDEUSE, CUARZO Y VINDICADOR.— LAS COMPETENCIAS RESTANTES QUE INTEGRABAN LA CARTILLA SE LAS ADJUDICARON HAWAI II, SILVER MOON, ESTIRATE, RECATADA (DIGNO III), MAMANDURRIA, GIN FIZZ, PROLAN Y NAFTOL

RELACION, RESULTADOS GENERALES Y NOTICIAS DIVERSAS

La numerosa concurrencia de costumbre asistió a presenciar las carreras de ayer en nuestro principal Hipódromo, las que se desarrollaron en medio de general entusiasmo y sin incidencias dignas de mención.

Los favoritos fracasaron en su mayoría, ya que fué Silver Moon el único que logró corresponder a la confianza depositada en él. De los otros, Destello, Norina, Segundo Sombra y Quintulén, se clasificaron terceros; Cafardeuse remató cuarta y finalmente, Sátiro no ocupó sitio en el marcador.

Los mejores sports fueron los proporcionados por Recatada y Mamandurria, què pagaron $ 72.60 y $ 83.80 por unidad de cinco, respectivamente.

Entre los profesionales se distinguieron los jockeys J. Ortiz y C. Cruz, que se anotaron dos victorias cada uno.

A continuación, hacemos nuestra acostumbrada relación sobre el desarrollo de las distintas competencias.

CARRERA A

Se dió comienzo a la reunión con el premio Maile, carrera de eliminación, sin apuestas, sobre 1,200 metros, y en donde Hawai II batió por un cuerpo a Amor Mío, quedando tercera Siempreviva, a 2 largos, delante de Ranchería y Otelio. Ultimo llegó Valientechiro.

PRIMERA CARRERA

A continuación se disputó el premio Maratón, condicional sobre 1,900 metros, para caballos de 4 años y más, y en donde Silver Moon derrotó estrechamente a Realeza y Cleveland.

Ordenada la salida, Realeza fué la primera en surgir a la vanguardia, pero muy luego pasó Silver Moon a marcar rumbos, distanciada dos cuerpos de Lovely, que precedía a Realeza, Glendal y Cleveland, en tanto que Homérica y Fanny se ubicaban al fondo.

Sin que se registraran cambios, llegaron los competidores a tierra derecha, en donde Lovely retrogradó batida, dando paso a Realeza, a la vez que atropellaba Cleveland.

Al enfrentar las galerías, Realeza cargó de firme sobre Silver Moon, pero ésta se defendió con éxito y logró alcanzar el disco cuando conservaba un pescuezo sobre la pupila del corral Regina. Tercero, a dos cuerpos, remató Cleveland, que aventajó a Lovely, Homérica y Glendal. Ultima se clasificó Fanny.

SEGUNDA CARRERA

La segunda carrera, premio Madrigal, y que correspondía a la última serie de los handicaps sobre 1,600 metros, se la adjudicó Estirate que derrotó a Estatual y Destello.

Alzadas las cintas, Stangtadius se encargó de mostrar el camino vigilado por Testaruda, que precedía a Huallilinga, Hearsay, Destello, Estatual, Gran Panizo y los restantes como las circunstancias se lo permitían y con Lusinge en la última línea.

Entre codos, Chanzoneta, en rápido avance pasó a la delantera, custodiada por Stangtadius y Lord Brown, manteniendo los otros su colocación primitiva, orden en que entraron a la recta.

Cubiertos los tramos iniciales del derecho, Destello avanzó con seguridad hasta quedar dueño de la situación, pero en las galerías surgió Estirate, el que después de corta lucha, se anotó el triunfo por 3|4 de cuerpo sobre Estatual, que atropelló fuerte al final. Tercero, a 1|2 cuerpo, se clasificó Destello, delante de Gran Panizo, Hearsay, Stangtadius y Tía Pepa. Ultimo fué Lord Brown.

TERCERA CARRERA

Ocupaba el tercer lugar del programa, el premio Mucha Pena, sobre 1,000 metros, para potrancas nacidas en Chile, no ganadoras, y en donde Recatada pagó $ 72.60 al vencer a Boca Juniors y Guardavalla.

Despachado el grupo, Ocarina hizo de leader, seguida por Boca Juniors, escalonándose a continuación Recatada, One More, Bodas de Plata, Salyajada y Cut and Come, mientras que Albura se divisaba al fondo.

En la forma apuntada llegó el grupo a tierra derecha, en donde Boca Juniors y Recatada dieron cuenta de Ocarina, a la vez que Guardavalla se hacía presente por el lado interior.

Al final de las galerías, Recatada se desprendió de Boca Juniors y concluyó por aventajarla por 3|4 de cuerpo a la llegada, clasificándose tercera Guardavalla, a 1|2 cuerpo. Cuarta fué Bodas de Plata y más atrás Ocarina y Albura. Ultimas, Cut and Come y Sinpena.

CUARTA CARRERA

En cuarto término se corrió el premio Milímetro, handicap sobre una milla y en donde Mamandurria abonó un sport de $ 83.80 por unidad al derrotar a Tolhuaca y Norina.

Iniciado el mivimiento, Norina destacó sus colores en el puesto de peligro, cortada un cuerpo sobre Tolhuaca, viéndose más atrás a Mamandurria, Naxos, Cariboro, Karacho y los restantes, con Libertad Lamarque y Ravaillac en en los sitios de retaguardia.

Sin que se registraran cambios, llegaron los competidores a la recta final en donde Tolhuaca, aprovechándose de la abertura de la puntera, pasó a la punta, pero luego recibió la ofensiva de Mamandurria, la que al final de las populares le emparejó posiciones y después de bonita lucha, la venció por 1|2 cuerpo. Tercera, a un largo, llegó Norina, delante de Cariboro, Estrépito y Naxos. Utimos Libertad Lamarque y Begoña.

QUINTA CARRERA

El premio Melchor condicional sobre 1,200 metros, para caballos de cuatro años y más, lo ganó Gin Fizz, que se impuso en forma aplastante sobre Descrédito y Agricultor.

La movida se efectuó con Gin Fizz en el primer lugar, cortado dos cuerpos sobre Sátiro, que aventajaba a Descrédito, Agricultor, Festero, Farellón, Pijecillo y Cito, mientras que Forli actuaba en último término.

Sin alternativas se desarrolló la prueba hasta la recta, en donde Gin Fizz empezó a distanciarse de sus rivales, y sin inquietarse por el avance de Descrédito, lo batió al galope y por cinco cuerpos. Tercero, a un largo, llegó Agricultor; cuarto, Forli; quinto, Farellón y sexto, Sátiro. Ultimos Festero y Radio City.

SEXTA CARRERA

Prolán, en atropelada de última hora triunfó en la milla del premio Marryatt, en donde dió cuenta de Aysha y Segundo Sombra.

La movida se efectuó con Merlín a la delantera, pero a los 100 metros fué desplazado por Pómulo, que se cortó dos cuerpos sobre Mesenia, que precedía a Wickett II, Aysha, Segundo Sombra, Donatello, Fuehrer y los demás en larga fila que cerraba Prolán.

Sin que se registraran cambios llegó el lote a tierra derecha, en donde Mesenia dominó al leader que luego retrogradó batida dando paso a Segundo Sombra y Aysha a la vez que Prolán iniciaba fuerte avance desde el fondo.

Al final de las galerías, y cuando Aysha pasaba a la punta cayó sobre ella Prolán, y muy cerca del disco le dió caza, venciéndola por 1|2 cuerpo a la llegada. Tercero, a 3|4 de cuerpo remató Segundo Sombra, que precedió a Merlín, Mesenia y Royal Ark. Ultimos, Pómulo y Mecha.

SEPTIMA CARRERA

La serie principal de los handicaps sobre milla, premio Maidstone y que era el compromiso básico de la reunión, fué una holgada victoria para Pastenaca, que derrotó por amplio margen a Jafet y Copa Rusa.

El pique se efectuó con Pastenaca en el puesto de peligro, distanciado dos cuerpos de Vindicador, que precedía a Jafet, Cuarzo

(PASA A LA ULTIMA PAG.)

CONTADORES

¡Sí. Conocemos las consecuencias de esta sedentaria y ardua labor! ¡Cansancio, nerviosidad, insomnio!... Para ellas, Fitina —tónico cerebral y nervioso—, porque Fitina actúa rápida y directamente, por su fórmula de fósforo vegetal. ¡Fitina no crea hábito; Fitina tonifica pronto y bien!

FITINA

EL TONICO CIENTIFICO

A base de fósforo vegetal

Mamandurria da cuenta de Tolhuaca, Norina y Cariboro en la cuarta carrera del Club Hípico

Al margen de la reunión de ayer

La primera serie de los compromisos de velocidad disputada ayer en el Hipódromo Chile en quinto término, fué anulada por el juez de partida quien declaró que había funcionado mal el Starting Gate.

La medida fué justa y bien recibida por el público, al cual se le anunció cuando recién los caballos cruzaban la meta y al que oportunamente se le devolvió el dinero apostado anulándose también todo el juego de cartillas en lo que a esta prueba se refería.

Lo que no encontramos muy atinado es que la carrera se haya repetido—con apuestas mutuas—después de la última.

Es de advertir que la novena carrera, que estaba programada oficialmente para ser disputada a las 12.40, se largó con más de 20 minutos de atraso. Agréguese a ello una nueva carrera (que en este caso era la repetición de la quinta), y tendremos que, público, algunos jinetes, vendedores de boletos, pagadores, etc., han salido del Hipódromo muy próximo a las dos de la tarde, con evidente perjuicio para muchos modestos servidores que no han podido llegar a sus ocupaciones de la tarde con la puntualidad que las circunstancias exigen.

Bien podría haberse disputado esa carrera sin apuestas mutuas. Así nadie se habría perjudicado. Y el público no habría protestado, como lo hizo, por el enorme atraso con que terminó la reunión.

Entre las noticias del Comisariato anotamos una que nos parece interesante. "El dueño de Ataturk se presentó a la Junta a exponer que no estaba conforme con la carrera de su caballo y exhibió el juego hecho..."

Nosotros que vimos cómo Ataturk fué conducido en su anterior compromiso, sin interesarse en lo más mínimo por el premio, le hacemos la pregunta: ¿Por qué no se presentó en esa ocasión a la Junta a manifestar su disconformidad, con el juego que ese día tenía...?

NOTICIAS DEL COMISARIATO DEL CLUB HIPICO

CARRERA A.— El juez de partida multó en $ 50 a L. Araya (Siempreviva) por dificultar la partida.

Reclamó L. Araya (Siempreviva) y M. Mockbrige (Amor Mío) contra H. Cariceo (Hawaii II) por cortar la línea de carrera, en tierra derecha. Se suspende al jinete H. Cariceo por (2) dos reuniones.

1.a CARRERA. — Reclamó J. Díaz (Realeza) y J. S. Cruz (Lovely) contra E. Farías, (Silver Moon) por molestarlo a poco de partir. Se multó en $ 100 al jinete E. Farías.

2.a CARRERA.— Reclamó J. Ortiz (Huallilinga) contra C. Cruz (Hearsey) y éste contra P. Flores (Destello) por molestarse a 200 metros de la meta. Desestimado.

Se notifica al preparador Diego Sotomayor que debe adiestrar a su pupilo Destello para correr y que en caso de reincidencia será suspendido.

4.a CARRERA.— Reclamó M. Reyes (Karacho) contra R. Castillo (Cariboro) por molestarlo a la entrada de tierra derecha. Casual.

5.a CARRERA.— Se ordenó el retiro del caballo Canadián por no encontrarse en condiciones de correr según información dada a esta Junta por su preparador Florencio Guzmán.

Reclamó J. Díaz (Forli) contra C. Cruz (Descrédito) y éste contra J. Ortiz (Don Adrián) por molestarse al partir. Desestimado.

Se acordó no permitir la inscripción del caballo Don Adrián sin previa presentación del veterinario. Certif.

Reclamó R. Pacheco (Radio City) contra R. Bustamante (Gin Fizz) por molestarlo a poco de partir. Casual.

Reclamó R. Castillo (Agricultor) contra A. Poblete (Festero) por venir abriéndolo en el curso de la carrera. Se acordó notificar al preparador Pedro Valderrama para que lo adiestre para correr a esta mano.

6.a CARRERA. — Reclamó E. Saavedra (Pómulo) contra Guillermo Alcaide (Mesenia) por molestarlo a la entrada de tierra derecha. Se amonestó al jinete Gmo Alcaide.

El juez de partida dió cuenta que tuvo que cambiar de colocación en las huinchas al caballo Pómulo.

7.a CARRERA.— Se presentó el preparador Diego Sotomayor (Cafardeuse) a manifestar que no estaba conforme con la carrera de su pupilo.

L. A. Díaz (Cafardeuse) expuso que la yegua no le respondió a los requerimientos hechos, no sabiendo a que atribuir la defección.

8.a CARRERA.— Reclamó V. González (Picara) contra C. Cruz (Naftol) por molestarlo a la llegada. Desestimado.

NOTICIAS DEL COMISARIATO DEL HIPODROMO CHILE

CARRERA A. — Reclamó G. Alcaide (Cambrioleur) contra R. Rojas (Auque), por cargar en la curva final. Casual. Se notificó al preparador de Auque que debe adiestrar su caballo para correr.

1.a CARRERA. — Reclamó J. Díaz (Haitiano) contra A. Salazar (Pacto) por cargar a la altura de los 1,200. Se amonestó a A. Salazar por no seguir su línea de carrera.

2.a CARRERA. — Se multó en $ 200 a M. Feliú, por no presentar a la hora a su pupilo "Formento" al examen veterinario, y por ser reincidente.

—Reclamó M. Mockridge (Bas Rok), contra B. Sandoval (Bien Jugada) por cruzar a la altura de los 1,200 metros. Desestimado.

—Reclamó L. A. Díaz (Cascanueces), contra Juan González (Night and Day) por cargar a la llegada. Casual.

3.a CARRERA. — Reclamó J. S. Olivares (Boyante) contra L. Pérez (Chilling) por cargar al partir. Casual.

—En esta carrera rodó al partir D. Vargas (Osado). Casual.

—Se presentó E. Farías dando cuenta que partió desmejorado con "Kurusu" y que durante la carrera lo vino abriendo el caballo "Osado", cuyo jinete rodó al partir.

—Se presentó R. Castillo dando cuenta que "Bochinche" vino abriéndose en el curso de la carrera.

—Se notificó a R. Quiroz que debe adiestrar a su pupilo "Chilling" para partir.

4.a CARRERA. — Reclamaron B. Sandoval (Santa Elena) contra M. Quezada (El Huingan) por cargar al partir, R. Bustamante (Gomina) contra L. E. Valencia (Amazona) por cargar a la altura de lós 900 metros; J. Aravena (Hullabaloo) contra L. A. Díaz (Malvinas), por cargar en la recta, y O. Vergara (Sencillo), contra el mismo, por cargar a 200 metros del disco. Se suspendió a L. A. Díaz por 2 reuniones.

—Reclamó O. Vergara (Sencillo). contra R. Castillo (Boina Vasca, por cargar a la altura de los 950 metros. Se suspendió a R. Castillo por una reunión.

Se presentó el preparador de Boina Vasca, dando cuenta de haber quedado disconforme con la carrera de su pupila y exhibió el juego hecho.

—Se llamó a L. A. Parada, preparador y propietario de Cachadina, para que explicara las últimas carreras de la yegua. Sus explicaciones se encontraron satisfactorias. Además, exhibió el juego hecho en las carreras anteriores.

5.a CARRERA. — Se anuló esta carrera por mal funcionamiento del Starting-Gate. El juez de Partida declaró que a Supremacía y a Cinzano, no pudo colocarlos en los cajones por negarse a entrar.

—La Junta de Comisarios acordó devolver el dinero apostado en esta carrera. En cuanto a las cartillas, queda totalmente nulo el juego hecho en esta carrera. Por acuerdo de la Junta se resolvió correr esta prueba después de la 9.a carrera, con nuevas apuestas.

6.a CARRERA. — Reclamó J. S. Olivares (Nápoles) contra J. Ortiz (Sephora). por cargar al partir. Se suspendió a J. Ortiz por 2 reuniones.

—Se presentó Ab. Silva dando cuenta que La Tregua vino abriéndose en el curso de la carrera.

7.a CARRERA. — Reclamó R. Bustamante (Reaccionaria) contra J. Ortiz (Bombette), y éste contra Julio González (Qué Terrible), por cargar a la altura de los 900 metros. Desestimado.

8.a CARRERA. — Se amonestó a J. Duque, por llegar atrasado con su pupilo Norodine al examen veterinario.

—Se presentó R. Pacheco dando cuenta que Credencial reventó en sangre en la séptima carrera.

—Reclamaron P. Flores (Muera Callada) contra R. Pacheco (Telodigo) y éste contra J. Ortiz (Diablesa), por cargar al partir. Desestimado.

—Se presentó E. A. Vásquez, dando cuenta que Aparición tropezó al partir.

—El Juez de Partida suspendió por una reunión a G. Moreno, por dificultar la partida.

9.a CARRERA. — Reclamó V. González (Ataturk) contra R. Bustamante (Kosake), por cargar a la altura de los 900 metros, y contra J. Ortiz Noctovisión, Jr.), por cargar a los 100 metros corridos. Se suspendió a J. Ortiz por una reunión.

—Reclamó R. Madariaga (Canteras) contra R. Castillo (Rose Belle), por cargar al partir. Se suspendió a R. Castillo por una reunión.

—Reclamó Julio González (Sultán) contra R. Castillo (Rose Belle), por cargar al partir, y éste contra J. Ortiz (Noctovisión Jr.), por cargar al partir. L. Pérez contra R. Bustamante (Kosake), por cargar a los 300 metros corridos. R. Pacheco (Renaiquito) contra L. Pérez (Pirque). por cargar a la altura de los 900 metros.

Se autorizó al jinete M. Ocampo para correr a Faetín en el clásico del próximo domingo, por tener firmado el compromiso con anterioridad a la fecha en que fué suspendido por 6 días de carreras.

—Se presentó el propietario de Ataturk dando cuenta de no haber quedado conforme con la carrera de su caballo, y exhibió el juego hecho.

CARRERA B. — Se presentó Ab. silva, dando cuenta que Oval dió una revuelta al partir, quedando rezagado.

—Se presentó el propietario de Magdalena declarando no haber quedado conforme con la carrera de Magdalena por la forma que lo corrió el jinete Reyes. Llamado éste, declaró que la exigió en el curso de la carrera, y que no le respondió.

DOLORES

Mejoral

RESFRIADOS

AVISO AL PUBLICO

Las oficinas del DEPARTAMENTO DE GANADERIA Y SANIDAD ANIMAL, del Ministerio de Agricultura, han sido trasladadas a su nuevo local en calle Huérfanos N.o 1248, 8.o piso, oficina 802.

La Jefatura de SANIDAD ANIMAL, al mismo local, oficina 816.

La oficina del Médico Veterinario de Santiago

DOS VECES SE CORRIO LA MEJOR SERIE DE LOS HANDICAPS DE AYER EN EL HIPODROMO CHILE

LA PRIMERA VEZ FUE ANULADA LA CARRERA POR EL JUEZ DE PARTIDA. BAYONETA SE ADJUDICO, EN DEFINITIVA LA RECOMPENSA ASIGNADA AL VENCEDOR. EN LAS CARRERAS RESTANTES TRIUNFARON: ONDINE, FORMENTO, CARLISTA, MALVINAS ($ 177.20), QUE HUBO ($ 54.60), PELUQUERO, DIABLESA ($ 50.40) Y CAMPERITA

RELACION, RESULTADOS GENERALES Y NOTICIAS DIVERSAS

La concurrencia de costumbre tuvieron las carreras disputadas en la mañana de ayer en el Hipódromo Chile cuyos desarrollos y resultados fueron los siguientes:

ONDINE EN LA PRIMERA

En buena forma se impuso Ondine en la condicional de apertura sobre 1.400 metros.

Ondine estuvo breve trecho a la descubierta pero luego fué desalojada por Pacto que tomó un cuerpo sobre Príncipe Konoye quedando tercera Ondine delante de Haitiano y Venturita que cerraba la marcha.

En esta forma se desarrolló la carrera hasta la curva en donde Ondine mejoró de colocación y tan pronto pisaron la recta cargó de firme sobre los delanteros liquidando la carrera a su favor a la altura de las galerías, distanciándose al final en forma concluyente de Príncipe Konoye que hubo de conformarse con escoltarla a cuerpo y medio.

El tercer lugar a dos y medio cuerpos lo obtuvo Haitiano en débil avance delante de Pacto que se paró completamente. Ultima Venturita.

FORMENTO EN LA SEGUNDA

Por una cabeza derrotó Formento a Sui Géneris su compañera de corral, en la segunda carrera, reservada a elementos de tres años no ganadores.

Desde que las posiciones quedaron definidas estuvo Formento a la delantera con un cuerpo de ventaja sobre Bien Jugada tras la cual venían Sui Géneris, Cascanueces, Barato e Impertérrito, cerrando el paso Pelegue y Bas Rock.

En esta forma siguió su curso la carrera hasta los 900 en donde Sui Géneris pasó a seguir al leader quedando tercero Barato delante de Cascanueces e Impertérrito, forma en que llegaron a la recta.

Aquí avanzaron, Impertérrito por el lado interior y por fuera Sui Géneris y Barato trabándose una interesante lucha entre los cuatro delanteros, la que se resolvió a favor de Formento que conservó una cabeza sobre Sui Géneris que por igual distancia aventajó a Barato, cuarto a cabeza también, Impertérrito. 5.o Marquette, penúltimo Pelegue y último Bas Rock.

CARLISTA EN LA TERCERA

El gran favorito Carlista batió por amplio margen a los potrillos de dos años que intervinieron en la tercera carrera sobre 950 metros.

En una línea movió el lote apareciendo Carlista y Antolín en los primeros lugares separados por escaso margen; tercero quedó Monterrey delante de Kurusu y Chilling, cerrando el paso Voltaico e Ispahan, sin tomar en cuenta a Osado cuyo jinete rodó a poco de partir.

Carlista y Antolín llegaron a la recta casi en una línea disputándose la delantera, pero pronto el favorito comenzó a despegarse de él en forma concluyente, hasta batirlo por cinco cuerpos.

El tercer lugar a tres cuerpos lo conservó Monterrey delante de Chilling, 5.o Bochinche penúltimo Ispahan y último Voltaico.

MALVINAS A RAZON DE $ 177.20

Al galope se impuso Malvinas en la cuarta carrera, última serie de los compromisos sobre 1.200 metros.

Cachadina picó a la descubierta seguida por Hullabaloo, Malvinas Boina Vasca, Amazona, Gomina y los restantes muy agrupados, cerrando el paso Miryam y Santa Elena.

En esta forma llegaron a la curva en donde Boina Vasca trató de avanzar por los palos quedando encajonada, viéndose su jinete obligado a sujetar. Atropelló entonces por fuera Malvinas que al simple maquineo de su piloto dejó atrás a Cachadina, ganándola medida por pescuezo. El tercer lugar a 3 cuerpos lo conservó Hullabaloo delante de Santa Elena; 5.o Sencillo 6.a Flecha, penúltima Boina Vasca y última La Ligua.

SEXTA CARRERA

Qué Hubo se impuso en el mejor de los estilos en la sexta carrera, repartiendo $ 54.60.

En una línea movió el lote destacándose Flor del Sur y La Tregua en los sitios de avanzada, mientras en tercer término quedaba Qué Hubo delante de Kika, Catesca y Ocurrencia, cerrando el paso El Trece que en momento alguno pudo seguir el tren de carrera y que llegó último lejos.

En la curva, La Tregua y Qué Hubo emparejaron a Flor del Sur que allí dió por cumplida su misión, desprendiéndose inmediatamente Qué Hubo libre al frente la que sin enemigos se fué al disco en donde aventajó por dos cuerpos a Kika que se vió manifiestamente incapaz de darle alcance. El tercer lugar a un cuerpo lo obtuvo Catesca delante de Mickey 5.o Bedel, 6.o Salero, 7.o Atorrante y último El Trece.

PELUQUERO EN LA SEPTIMA

A una ajustada llegada dió origen la séptima carrera correspondiendo el triunfo a Peluquero por media cabeza sobre [illegible]

La partida fué buena siendo María Verónica la primera en [illegible]car sus colores a la descubierta seguida por Garete que antes de llegar a la curva de los 900 metros la desplazó pasando a dirigir la carrera. Segunda quedó María Verónica, delante de Buckingham, Disparo, Peluquero y Magdalena, viéndose último a Kos Kosu.

Sin variantes dignas de anotarse llegaron a la curva en donde Disparo y Buckingham dejaron atrás a María Verónica que retrogradó bruscamente a los últimos lugares mientras entre los primeros se entablaba lucha por el primer puesto.

Frente a las galerías, Garete se deshizo del asedio de Buckingham y Disparo, pero allí mismo avanzó Peluquero por el lado exterior, el que cayó de refresco sobre el puntero que aunque se defendió con la guapeza de siempre, hubo de conformarse con escoltarlo a media cabeza. El tercer lugar a dos cuerpos lo conservó Buckingham delante de Disparo, que ahora fué incapaz de corresponder a la confianza en él depositada.

DIABLESA EN LA OCTAVA

Más de diez veces la plata repartió Diablesa a sus apostadores al imponerse en la octava carrera sobre La Pochoca y Abanico.

La partida vino en un momento desfavorable para Aparecido que quedó último mientras a la descubierta picaban Balambarassi y La Pochoca quedando luego esta última libre en punta cortada un cuerpo sobre Diablesa que pasó a seguirla. Tercero venía Hablador, cuyo jinete empezó a sujetarlo desde temprano y a continuación Muera Callada, Abanico y Telodigo, cerrando el paso Centauro y Aparecido.

La Pochoca desembocó al derecho con un cuerpo de ventaja sobre Diablesa que comenzó a descontarle con toda seguridad la ventaja que le llevaba dominándola frente a las galerías, para terminar el recorrido con cuerpo y medio de ventaja sobre ella. El tercer lugar a igual distancia lo obtuvo Abanico en débil avance delante de Centauro que avanzó [illegible]

(PASA A LA ULTIMA PAG.)

Bayoneta derrota a Supremacía, Cinzano y Mussolini en la carrera principal del Hipódromo Chile

RESULTADOS DE LAS CARRERAS DE AYER (PISTA LIVIANA)

CARRERA A.— 1.200 metros.— $ 12.000 al 1.o

1.o HAWAY II 60, H. Cariceo.
2.o Amor Mío 56, M. Mockridge.
3.o Siempreviva 59, L. Araya.
4.o Ranchería 59, R. Parodi.
Otello 61, C. Giraldes.
Valientechiro 61, J. Arenas.

Ganada por 1 cuerpo; el 3.o a 2 cuerpos.
Tiempo: 1.14.
Preparador: J. Valenzuela.
No corrieron: Auque, Cambrioleur, Francisquita II, Mi Socio, Piave y Pin.

PRIMERA CARRERA.— 1.900 metros.— $ 13.000 al 1.o

	G.	P.
1.o SILVER MOON 51, E. Farías	6976	2955
2.o Realeza 49, J. Díaz	1993	916
3.o Cleveland 49, H. Vergara	237	140
4.o Lovely 51, J. E. Cruz	3538	1575
Fanny 51, G. Alcaide	1022	474
Glendal 53 M. Quezada	2770	1251
Homérica 52, J. 2.o Olivares	1159	457
	17695	7768

Ganada por pescuezo; el 3.o a dos cuerpos.
Tiempo: 1.57.
Preparador del ganador: Antonio Jacial.
Corrieron todos.
Dividendos: $ 10.40 y 7.20; 12.

SEGUNDA CARRERA.— 1.600 metros.— $ 10.000 al 1.o

	G.	P.
1.o ESTIRATE 49, L. A. Díaz	2765	1518
2.o Estatual 46, J. Díaz	691	535
3.o Destello 57, P. Flores	5140	5646
4.o Gran Panizo 55, G. Sepúlveda	4717	2710
Lord Brown 56, R. Castillo	1073	609
Lusinge 55, M. Mockridge	1095	712
Hearsay 54 C. Cruz	2529	1013
Stangtadius 53, M. Quezada	3648	1640
Sapito 50, L. Galaz	225	151
Chanzoneta 49, J. González	890	751
Testaruda 49, R. Pacheco	3103	1778
Chamade 48, E. Farías	961	429
Pachá 48, E. A. Vásquez	1910	941
Tía Pepa 48, A. Poblete	843	541
Huallilinga 47, J. Ortiz	1313	1144
Aundi 46, L. E. Valencia	428	300
Escarnio 46, G. Retamales	159	150
Pedalera 46, R. Madariaga	827	524
	32363	21093

Ganada por 3|4 de cuerpo; el 3.o a 1|2 cuerpo.
Tiempo: 1.59.
Preparador del ganador: Eduardo Inda.
Corrieron todos.
Dividendos: $ 48.40 y 15.80; 35.40; 7.80.

TERCERA CARRERA.— 1.600 metros.— $ 10.000 al 1.o

	G.	P.
1.o RECATADA 52, J. Ortiz	2762	1354
2.o Boca Juniors 52, G. Sepúlveda	3344	1465
3.o Guardavalla 52, J. Díaz	1627	878
4.o Bodas de Plata 52, R. Bustamante	1100	570
Alhué 52, E. Farías	1585	769
Arroz con Leche 52, C. Cruz	10251	4416
Cut and Come 52, P. Flores	10176	4382
Ocarina 52, J. Olivares	4295	2145
One More 52, L. Pérez	6497	2503
Salvajada 52, L. A. Díaz	6153	2728
Sinpena 52, M. Quezada	644	414
	48434	21624

Ganada por 3|4 de cuerpo; el 3.o a 1|2 cuerpo.
Tiempo: 1.
Preparador del ganador: Fernando León.
No corrieron: Alhajita, Badem Badem y Mi Negra.
Dividendos: $ 72.60 y 22.40; 21.20; 32.

CUARTA CARRERA.— 1.600 metros.— $ 10.000 al 1.o

	G.	P.
1.o MAMANDURRIA 50, J. Ortiz	3808	1703
2.o Tolhuaca 54, O. Vergara	9135	4426
3.o Norina 51, E. A. Vásquez	14658	5623
4.o Cariboro 54, R. Castillo	5103	2487
Karella 56, H. Azócar	10645	5056
Libertad Lamarque 50, R. Pacheco	4490	2338
Karacho 56, M. Reyes	2485	1648
Naxos 53, J. Olivares	3748	1704
Begoña 51, C. Leiva	1046	410
Estrépito 48, L. A. Díaz	7602	3274
Ravaillac 49, E. Farías	14271	5259
	77021	33920

Ganada por 1|2 cuerpo; el 3.o a 1 cuerpo.
Tiempo: 1.48.
Preparador del ganador: Juan Melero.
No corrieron: Lovely y Bombón.
Dividendos: $ 83.80 y 21; 11.20; 9.80.

QUINTA CARRERA.— 1.200 metros.— $ 8.000 al 1.o

	G.	P.
1.o GIN FIZZ 55, R. Bustamante	11160	3950
2.o Descrédito 50, C. Cruz	7904	3665
3.o Agricultor 54, R. Castillo	11440	4715
4.o Forli 55, J. D. Díaz	6884	2893
Cito 58, E. Farías	2441	912
Don Adrián 53, J. Ortiz	2661	1194
Sátiro 52, O. Vergara	31195	14797
Festero 51, A. Poblete	1844	854
Farellón 50, A. Vásquez	5104	2413
Pijecillo 50, L. A. Díaz	4850	2107
Radio City 50, R. Pacheco	2839	1558
	88325	39058

Ganada por 5 cuerpos; el 3.o a 1 cuerpo.
Tiempo: 1.12.
Preparador del ganador: E. Cáceres.
No corrieron: Canadian, Templario, Raivillac, Filántropo y Dueto.
Dividendo: $ 32.80 y 13.40; 14; 12.

SEXTA CARRERA.— 1.600 metros.— $ 10.000 al 1.o

	G.	P.
1.o PROLAN 51, C. Moreno	10277	4418
2.o Aysha 50, L. A. Díaz	8447	3774
3.o Segundo Sombra 55, C. Cruz	28474	9050
4.o Merlín 50, A. Poblete	6121	2437
Adúltero 56, J. Ortiz	1122	590
Mecha 55, O. Vergara	5747	2733
Donatello 53, R. Bustamante	5677	2138
Pómulo 53, E. Saavedra	2303	1126
Fuhrer 50, E. Farías	5438	2797
Wicket II 50, A. Vásquez	7018	2565
Mesenia 49, G. Alcaide	6751	2553
Royal Ark 49, M. Reyes	5310	2548
Lord Brain 48 J. Díaz	3653	1403
	97638	37642

Ganada por 1|2 cuerpo; el 30. a 3|4 de cuerpo.
Tiempo: 1.39 2|5.
Preparador: R. Ravello.
No corrieron: Realeza y Dutiful.
Dividendos: $ 39.40 y 10.40; 12.40; 7.60.

SEPTIMA CARRERA.— 1.600 metros.— $ 12.000 al 1.o

	G.	P.
1.o PASTENACA 52, C. Cruz	14524	3888
3.o Copa Rusa 52, O. Vergara	11067	3247
2.o Jafet 56, J. Carrasco	15960	3906
4.o Caferdeuse 50, L. A. Díaz	40536	13507
Cuarzo 50, R. Pacheco	9299	2948
Vindicador 47, L. Cuevas	1885	684
	93273	28380

Ganada por 5 cuerpos; el 3.o a 1|2 cuerpo.
Tiempo: 1.38.
Preparador: J. Carrasco.
No corrieron: Guapo II, El Cacique y Tonada.
Dividendos: $ 26.60 y 15; 15. Dupla: 71.60.

OCTAVA CARRERA.— 1.600 metros.— $ 11.000 al 1.o

	G.	P.
1.o NAFTOL 49, C. Cruz	16252	3002
2.o Picara 54, V. González	8829	2430
3.o Quintulén 56, L. A. Díaz	31285	6049
4.o No Me Olvides 54 A. Vásquez	19528	4425
Maharani 53 O. Vergara	25841	5065
	101735	20971

Ganada por 1|2 cabeza; el 3.o a 2 1|2 cuerpos.
Tiempo: 1.39 2|5.
Preparador: Carlos Muñoz E.
No corrieron: Chispo, Cicadeo, Melocotón, Abrojito, Enemigo.
Dividendos: $ 26 y [illegible]; 17.20. Dupla 133.40.

RESULTADOS DE LAS CARRERAS DE AYER (PISTA LIVIANA)

CARRERA.— DE ELIMINACION.— 1.200 METROS.— PREMIO: $ 12.000 AL PRIMERO

1.o FRANCISQUITA II 61, L. Pérez.
2.o Cambrioleur 61, G. Alcaide.
3.o Mi Socio 61 J. Villa.
4.o Krugger 61, L. Araya.
N. P. Auque 61, R. Rojas.
Benhur 61, C. González.
Falta Leve 58, M. Mockridge.
Fanatismo 58, D. Vargas.

Ganada por cabeza; el 3.o a tres cuerpos.
Tiempo: 1.16 1|5.
Retirados: Pedalera.
Preparador: J. B. Constantino.

PRIMERA CARRERA.—Premio MAGNOLIA, para productos de tres años que no hayan ganado — 1.400 metros.— Premio: $ 14.000 al primero

	G.	P.
1.o ONDINE 54, E. Asenjo	4473	1685
2.o Príncipe Konoye 56, R. Castillo	3019	1563
3.o Haitian 56, J. Díaz	4140	1363
4.o Pacto 54, A. Salazar	6562	2206
Venturita 48, A. Vásquez	320	213
	19514	7035

Ganada por 1 1|2 cuerpo; el 3.o a 2 y 1|2 cuerpos.
Tiempo: 1.27 3|5.
Retirados: Baco, La Pochoca, Enriquito.
Preparador: C. Covarrubias
Dividendos: $ 18.—, $ 8.80 $ 9.20.

SEGUNDA CARRERA.— Premio MIMI, para tres años nacidos en Chile, no ganadores.— 1.500 metros.— Premio: $ 12.000 al primero

	G.	P.
1.o FORMENTO 56, J. Olivares	3404	1939
2.o Sui Generis 52, J. Díaz	1534	1099
3.o Barato 54, L. Pérez	9022	2212
4.o Impertérrito 56, E. Asenjo	9967	4432
Bas Rock 54, M. Mockridge	96	112
Cascanueces 56, L. A. Díaz	4399	2395
Osborne 56, M. Quezada	1332	732
Pelegue 53, L. E. Valencia	164	89
Bien Jugada 50, B. Sandoval	992	625
Marquette 50, M. Ferrada	467	132
Night And Day 54, Juan González	817	695
Tacaña 50, A. Salazar	308	236
Tangarba 52, E. Farías	1366	967
Tropilla 50, B. Sánchez	1639	1450
	31737	17109

Ganada por cabeza; el 3.o a cabeza.
Tiempo: 1.35 1|5.
Retirados: Adam Luz y Chindobusto.
Preparador: M. Feliú.
Dividendos: $ 26.60, $ 12.60, $ 18.60 y $ 11.60.

TERCERA CARRERA.— Premio MADRESELVA, para potrillos de dos años, no ganadores.— 950 metros.— Premio: $ 14.000 al primero

	G.	P.
1.o CARLISTA 54, F. Poblete	11343	4337
2.o Antolín 54, M. Quezada	11144	4265
3.o Monterrey 54, R. Bustamante	2942	1575
4.o Chilling 54, L. Pérez	740	433
Bochinche 54, R. Castillo	1339	752
Boyante 54, J. Olivares	359	244
Ispahan 54, C. Moreno	667	521
Kurusú 52, E. Farías	1317	792
Morió 52, H. Jara	353	183
Osado 50 D. Vargas (rodó)	2184	1121
Voltaico 52, G. Alcaide	386	279
	32762	14507

Ganada por 5 cuerpos; el 3.o a tres cuerpos.
Tiempo: 0.58 4|5.
Retirado: Lucifer.
Preparador: A. Breque.
Dividendos: $ 12.—, $ 5.60, $ 5.80 y $ 7.—

CUARTA CARRERA.— Premio MADRIGAL.— 6.a Serie.— 1.200 metros.— Premio: $ 9.000 al primero

	G.	P.
1.o MALVINAS 50, L. A. Díaz	1450	777
2.o Cachadina 53, V. González	5281	2401
3.o Hullabaloo 49, J. Aravena	5582	2580
4.o Santa Elena 52, B. Sandoval	2738	1555
Sencillo 56 O. Vergara	10865	3295
La Ligua 55, C. Moreno	2971	1561
Cautiverio 54, C. Cruz	1415	783
Gomina 54, R. Bustamante	7265	3798
El Huingan 53, M. Quezada	3021	1391
Amatrallaclora 52, A. Vásquez	10534	4555
Amazona 51, L. E. Valencia	707	428
Boina Vasca 51, R. Castillo	4580	3382
Carisinia 51, P. Flores	1127	446
Miryam 51, L. Pérez	2481	1312
Flecha 46, R. Pacheco	1295	636
Tartufo 46, J. Ortiz	894	463
	62007	29614

Ganada por pescuezo; el 3.o a tres cuerpos.
Tiempo: 1.15 1|5.
Corrieron todos.
Preparador: J. Suárez.
Dividendos: $ 177.20, $ 45.20, $ 18.— y $ 17.20.

QUINTA CARRERA.— Premio MADRIGAL.— 1.a Serie.— 1.200 metros.— Premio: $ 12.000 al primero

	G.	P.
1.o BAYONETA 53, C. Moreno	[illegible]	[illegible]
2.o Supremacía 48, J. Artiz	14419	1854
3.o Cinzano 63, V. González	10431	1035
4.o Mussolini 46, R. Pacheco	742[illegible]	[illegible]
Oval 56 Ab. Silva	1083	[illegible]
	38161	[illegible]

Ganada por 1|2 cuerpo; el 3.o a 1 y 1|2 cuerpo.
Tiempo: 1.12.
Retirados: Cucaracho, Augustus, Hapduk, Scapa Flow, Dul y Ambrosía.
Preparador: J. Vial.
Dividendos: $ 20.20, $ 8.80 y $ 7.40.

SEXTA CARRERA.— Premio MADRIGAL.— 5.a Serie.— 1.200 metros — Premio $ 9.000 al primero

	G.	P.
1.o QUE HUBO 52, R. Bustamante	6338	[illegible]
2.o Kika 50, E. Farías	3552	[illegible]
3.o Catesca 52, L. A. Díaz	17178	[illegible]
4.o Mickey 48, A. Vásquez	4723	[illegible]
La Tregua 56, Ab. Silva	7281	[illegible]
El Trece 55, V. González	1701	[illegible]
Salero 54, R. Castillo	4329	[illegible]
Atorrante 53, O. Vergara	2356	[illegible]
Flor del Sur 53, F. Poblete	3055	[illegible]
Nápoles 53, J. Olivares	2874	[illegible]
Embeleco 52, L. Pérez	5557	[illegible]
Criolla 51, R. Cruzat	3703	[illegible]
Bedel 50, M. Reyes	2274	[illegible]
Suerte Perra 50, J. Díaz	7879	[illegible]
Ocurrencia 49, C. Cruz	2504	[illegible]
Sephora 47, J. Ortiz	6149	[illegible]
	83474	[illegible]

Ganada por 2 cuerpos; el 3.o a 1 cuerpo.
Tiempo: 1.14 2|5.
Retirado: Ketito.
Preparador: J. Capp.
Dividendos: $ 54.60, $ 16.40, $ 17.60 y $ 8.60.

SEPTIMA CARRERA.— Premio MADRIGAL.— 4.a Serie.— 1.200 metros — Premio: $ 9.000 al primero

	G.	P.
1.o PELUQUERO 56, Carlos Cruz	21682	[illegible]
2.o Garete 54, F. Poblete	5959	[illegible]
3.o Buckingham 50, A. Vásquez	8084	[illegible]
4.o Disparo Carlos Moreno	18573	[illegible]
Magdalena 54, M. Reyes	3740	[illegible]
Qué Terrible 54, Julio González	3439	[illegible]
Reaccionaria 54, R. Bustamante	8748	[illegible]
Kos Kosú 53, V. González	1916	[illegible]
Inquialdor 52, R. Castillo	4590	[illegible]
María Verónica 52, E. Farías	6063	[illegible]
Bio Bio 51, L. Pérez	304	[illegible]
Bombette 51, J. Ortiz	4939	[illegible]
Credencial 49, R. Pacheco	6311	[illegible]
Cutty Surk 47, L. A. Díaz	6315	[illegible]
	103896	[illegible]

Ganada por 1|2 cabeza; el 3.o a dos cuerpos.
Tiempo: 1.14.
Retirados: Dania, Enigma, Rosemode y Oleeje.
Dividendos: $ 19.80, 10.20, 19.40 y 16.—

OCTAVA CARRERA.— Premio MADRIGAL.— 3.a Serie.— 1.200 metros.— Premio: $ 10.000 al primero

	G.	P.
1.o DIABLESA 50, J. Ortiz	7341	[illegible]
2.o La Pochoca 52, J. Villa	10680	[illegible]
3.o Abanico 49, J. Díaz	3954	[illegible]
4.o Centauro 51 C. Moreno	3670	[illegible]
Kelita 57, V. González	2009	[illegible]
Muera Callada 55, P. Flores	7243	[illegible]
Trampictito 54, C. Cruz	2515	[illegible]
Chanceller 53, J. M. Godoy	15308	[illegible]
Selénica 53, R. Castillo	1165	[illegible]
Aparecido 52, E. A. Vásquez	9628	[illegible]
Balambarassi 52, O. Vergara	2787	[illegible]
Item 50, Julio González	491	[illegible]
Norodine 50, M. Reyes	5101	[illegible]
Parisino 50, J. Olivares	1487	[illegible]
Ronda 49, L. Pérez	2773	[illegible]
Hablador 48, L. A. Díaz	10734	[illegible]
Telodigo 48, R. Pacheco	[illegible]	[illegible]
Ventosilla 46, L. Valencia	1313	[illegible]
	89305	[illegible]

Ganada por 1 1|2 cuerpo; el 3.o a 1 1|2 cuerpo.
Tiempo: 1.13.
Retirados: Gabriela, Francabela y Chamorro.
Preparador: J. Medina.
Dividendos: $ 50.40, 19.40, 14.— y 20.40.

NOVENA CARRERA.— Premio MADRIGAL.— 2.a Serie.— 1.200 metros.— $ 11.000 al primero

	G.	P.
1.o CAMPERITA 51 Carlos Moreno	[illegible]	[illegible]
2.o Kosake 54 R. Bustamante	[illegible]	[illegible]
3.o Rose Belle R. Castillo	[illegible]	[illegible]
4.o Aguilucho 56 M. Reyes	[illegible]	[illegible]
Domeyko 52, O. Vergara	[illegible]	[illegible]
Canteras 51 R. Madariaga	[illegible]	[illegible]
Sultán 51 Julio González	[illegible]	[illegible]
Alcamilla 50, A. Tapia	[illegible]	[illegible]
Ataturk 50, V. González	[illegible]	[illegible]
Noctovisión Jr. 46, J. Ortiz	[illegible]	[illegible]
Pirque 48, L. Pérez	[illegible]	[illegible]
Renaiquito 48 E. Farías	[illegible]	[illegible]
Magia Negra 46, J. Díaz	[illegible]	[illegible]
	[illegible]	[illegible]

Ganada por cabeza; el 3.o a dos cuerpos.
Tiempo: 1.13 4|5.
Retirados: Beguibelta, Quintulen, Nebucan, New [illegible], Bohemio, Posesión, Chocalán, Príncipe Konoye.
Preparador: S. Encina.
Dividendos: $ 35.—, 14.20, $ 9.— y $ 24.20.

MATRIMONIOS.—

Han concertado su matrimonio:

Don Fernando Cerda Guzmán con la señorita Carmen Larraín Eguiguren.

—Don Osvaldo Castillo Vial con la señorita Fresia Ugarte Blanchet.

—Don Guillermo Felú Maldonado con la señorita María Luisa Polloni Santa Cruz.

—Don Eduardo Rogers Respaldiza con la señorita Carmen Silva Rodríguez.

—Don Héctor Hermosilla Hanne con la señorita Inés Escobar Rivera.

—Don Pedro Vial Palma con la Srta. Luz Marcela O'Reilly Fernández.

—El teniente de ejército, señor Rafael Asenjo Urenda, con la señorita Marta Zegers Illanes. Hizo la visita de estilo la señora Matilde Urenda de Asenjo y bendijo las argollas el Rvdo. Padre Santiago Urenda, SS. CC.

NACIMIENTOS.—

Han nacido Manuel Lorenzo y María del Pilar, hijos del señor Manuel Fernández del Palacio y de la señora Elba Miranda Carringthon de Fernández.

— Ha nacido un hijito del señor Oscar Zagal von Bennewitz y de la señora María Vega de Zagal.

BAUTIZO.—

Ha sido bautizado Fernando Enrique Braulio, hijo de don Ricardo Moreno Sánchez y de la señora María Isabel Rojas de Moreno.

Padrinos: señora Teresa Sánchez de Moreno y don Miguel Rojas Undurraga.

A BUENOS AIRES.—

A esa capital se han dirigido don Javier Castellón Reyes, señora e hijos; don José Reynal y señora.

— Por vía aérea regresó ayer a Buenos Aires, tras una breve estada en Chile el señor Nils Uno Baathe, Agregado Civil a la Legación de Suecia, en Argentina.

COMIDA.—

Un grupo de sus amigos y compañeros de armas ofreció anoche una comida en el Club de Viña del Mar en honor del Agregado Naval de Chile en Washington, capitán de fragata señor Donald Mc Intyre y señora, con motivo de su próxima partida a los Estados Unidos de Norte América.

Asistieron: vicealmirante don Juan Agustín Rodríguez y señora, don Fernando Durán y señora, comandante don Horacio Vio Valdivieso y señora, comandante don Oscar Larenas y señora, comandante don Manuel Quintana y señora, don Alberto Vigela y señora, comandante don Danilo Bassi y señora, comandante don Alfonso Zelada y señora, comandante don Jorge Araos y señora, capitán de corbeta don G. Trikett y señora, capitán de corbeta don R. T. Waide y señora, teniente don Tomás Sepúlveda y señora, señorita María Isabel Phingsthorn y don Eduardo Dagnino.

VIAJEROS Y VERANEANTES.—

A su fundo Santa Elisa, en Chimbarongo, don Luis Eguiguren Valero, señora y familia.

— A Lo Tata, la señora Cristina Mathieu de Castellón y la señorita Lidia Mathieu.

— A Coelemu el señor Augusto Arancibia, señora e hija.

— Al fundo Leuque el señor Enrique Campos Pastor.

— A Concepción la señora Graciela Rioseco de Del Río.

— De Viña del Mar las familias Tocornal Rogers y Romero Tocornal.

— A Viña del Mar la señora Marta Eyzaguirre de Cruz Montt y la señorita Ema Ovalle Cruz.

— A El Volcán don Roberto Donoso Bascuñán y señora.

— De Viña del Mar, don Sergio Vial Salas y señora, y la señora Gabriela Matte de Rodríguez.

ANOCHE FALLECIO EL JUEZ DE MENOR CUANTIA DON JULIO ORTUZAR ROJAS

SUS FUNERALES SE EFECTUARAN MAÑANA

Víctima de un ataque al corazón, falleció anoche, a las 23.50 horas, el conocido abogado don Julio Ortúzar Rojas, quien desempeñaba desde hace varios años el cargo de Juez del Primer Juzgado de Menor Cuantía de Santiago.

El extinto era hijo de don Eugenio Ortúzar V. y de la señora Brígida Rojas Valderrama. Nació en Santiago e hizo sus estudios en el Internado Barros Arana y en la Universidad de Chile.

Se tituló abogado en el año 1921, presentando su Memoria con la tesis: "Política y Legislación Petrolífera".

Era ampliamente estimado en todos los círculos forenses y sociales, como también en forma muy especial, en los círculos deportivos en donde tuvo destacada actuación como socio del Automóvil Club de Chile y como Director de la Federación Atlética de Chile.

Sus funerales se efectuarán mañana, a las 10.30 horas, partiendo el cortejo de San Gabriel N.o 64, Providencia.

EL CONOCIDO DIRECTOR DE CINE CARLOS BORCOSQUE, LLEGO AYER

ES PROBABLE QUE DIRIJA ALGUNAS PELICULAS PARA "CHILE FILMS"

Ayer llegó a Los Cerrillos, procedente de Buenos Aires, en el avión de itinerario de la Panagra, el señor Carlos Borcosque, conocido director cinematográfico que regresa al país por pocos días, después de una lúcida actuación en Estados Unidos y Argentina.

A través de una breve charla

nos manifestó el señor Borcosque la honda emoción que experimenta el regresar a la patria, pues, se encuentra ausente desde 1927, salvo contadas y esporádicas visitas. Quiso referirse también a la acogida cordial que le han dispensado en Buenos Aires todos los elementos del arte cinematográfico, actitud que le ha permitido desarrollar una labor fructífera y respecto al motivo de su visita declaró que se debía al deseo de conocer de cerca los estudios de Chile Films, cuya calidad ha oído elogiar a personas entendidas. Mencionó también nuestro compatriota la posibilidad de que dirija algunas películas para la compañía indicada y recalcó la significación que entraña para nuestro país la existencia de Chile Films, ya que habrá de ser un vehículo poderoso para dar a conocer en tierras extranjeras lo más noble de nuestra patria.

Don Carlos Borcosque fué recibido cariñosamente a su llegada al aeropuerto por altos dirigentes de Chile Films, miembros de su familia, periodistas y amigos.

Exposición de Arte Sudamericano en Nueva York

NUEVA YORK, 19.—(U. P.) Quinientos libros raros y fotografías de arquitectura y arte sudamericanos están exhibiéndose en la Biblioteca Arquitectónica de la Universidad de Columbia. Esta colección fué reunida por Mr. Leopold Arnaud cuando visitó Sud América en representación del Departamento de Estado, en 1943, ofreciendo conferencias sobre arquitectura norteamericana.

Se exhiben 200 libros sobre todas las fases de la arquitectura sudamericana, y 300 fotografías de monumentos históricos, iglesias y otros edificios. Unas 30 de las fotografías fueron seleccionadas por el profesor Arnaud en los archivos del laboratorio de arte americano de la Universidad de Uruguay.

MURIO WILLIAM H. THOMPSON

CHICAGO, 19. — (U. P.). — Falleció hoy el ex Alcalde de Chicago, William Hale Thompson, de 75 años, conocido como "Big Bill".

Mr. Thompson fué elegido por primera vez en 1915, siguiendo en sus funciones hasta 1923, y le sucedió en el cargo el difunto Antonio Cermak, asesinado en Florida.

Reelegido en 1927 en boleta aislacionista, fué entonces cuando, abogando contra la alianza de los EE. UU. con los extranjeros en cualquier forma, provocó un incidente internacional al ordenar la destrucción de libros pro ingleses en las bibliotecas escolares de Chicago.

TRAGICA MUERTE DE UN PARACAIDISTA EN GRAN BRETAÑA

SU PARACAIDAS QUEDO ENGANCHADO EN LA PUERTA DEL AVION

POOLE (Dorsetshire), 19. — (U. P.) La vida de este tranquilo pueblo sufrió ayer una terrible conmoción, y gran parte de sus 80 mil habitantes —incluso dueñas de casa, empleados y choferes de camiones— miraban al cielo con la boca abierta contemplando la inútil y desesperada lucha por salvar la vida de un oficial paracaidista británico que colgaba de un avión británico de transporte, que sobrevoló repetidamente el pueblo en círculos concéntricos.

Cuando el teniente paracaidista, de 25 años de edad, se lanzó al espacio, se le enganchó el paracaídas en la puerta del aparato, y quedó colgando bajo el fuselaje, balanceándose de atrás hacia adelante y, a veces, circularmente.

El transporte se dirigió a Poole con la intención aparente de dejar caer al teniente en el agua. Después de efectuar varios planeos preliminares para perder velocidad y altura, el transporte dejó caer al fracasado paracaidista, que chocó contra las aguas en violentísimo impacto.

Una lancha de alta velocidad que iba siguiendo al transporte se acercó al sitio en que había caído el oficial británico, le recogió de las aguas, y el médico que iba a su bordo le atendió de inmediato.

Posteriormente, el médico dijo que estaba aún vivo cuando le recogieron del agua, pero que murió antes de llegar al muelle.

TRANSPORTE AEREO EN LA POST GUERRA

OTTAWA, 19 (U. P.) — El Canadá es el primer país de las Naciones Unidas que informa acerca de sus planes para el transporte aéreo de la postguerra. Una declaración ante la Cámara de los Comunes por el Ministro de Municiones, C. D. Howe, bajo cuyo gobierno está la aviación civil tanto como la internacional y doméstica, expuso que los servicios de todas las naciones tendrían "libertad de tránsito, sobre los territorios extranjeros y cada nación tendría derecho a llevar pasajeros y carga desde su propio territorio a otros países y traer pasajeros y carga, para ser usada en su propio territorio".

LOS QUINTILLIZOS ARGENTINOS

Los célebres mellizos Dilligenti, que en estos momentos constituyen la sensación de Buenos Aires, han cumplido ocho meses en envidiables condiciones de salud y desarrollo. Aunque nacieron con un peso inferior al normal, 1 kilo 150 gramos a 1 kilo 250 gramos hoy día han sobrepasado el peso normal, gracias a que su padre se preocupó de aplicarles desde el principio, el sistema ideado por el doctor Dafoe para las quintillizas Dionne. En el grabado aparecen, en la fila de arriba y de izquierda a derecha: Franquito, María Cristina, María Fernanda; y abajo: María Esther y Carlos Alberto

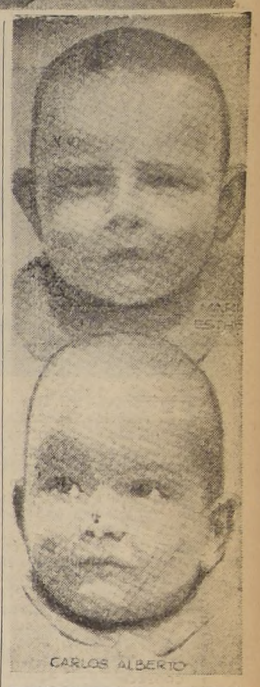

Se casan hoy

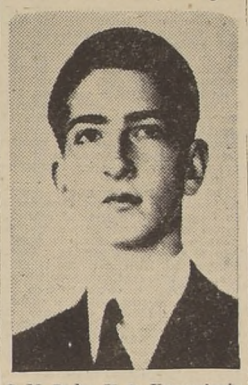

S. M. Pedro II de Yugoeslavia

S. A. R. la Princesa Alejandra de Grecia

WASHINGTON, 19 (U. P.)— El Rey Pedro de Yugoeslavia y la Princesa Alejandra de Grecia se casarán mañana en Londres, según anunció esta noche la Embajada yugoeslava.

Serán testigos en la ceremonia, los reyes Jorge de Inglaterra y Jorge de Grecia. También asistirán la Reina Isabel de Inglaterra, el duque y la duquesa de Gloucester, la duquesa de Kent, el Rey Haakon de Noruega, el príncipe heredero, Olaf de Noruega, la Reina Guillermina de Holanda, el príncipe consorte Bernhard de Holanda y el Ministro de Relaciones, señor Anthony Eden.

GLADYS LA FETRA, PROMINENTE CHILENA, MURIO EN N. YORK

NUEVA YORK, 19 Especial — La señorita Gladys La Fetra, hija de los fundadores del Santiago College nacida en la capital de Chile, hace 51 años, acaba de fallecer en Nueva York, después de una vida consagrada intensamente a la labor social en los Estados Unidos.

Esta eminente chilena, descendiente de norteamericanos, era fundadora y vicepresidente Ejecutivo del Comité Nacional de la Corporación de Habitaciones y desde hace muchos años, Gerente de la Empresa Municipal de la Habitación "Red Hook" en Brooklyn.

Se dedicó la señorita La Fetra por espacio de 12 años a mejorar las condiciones de la habitación popular. Su más reciente proyecto es un extenso estudio e informe sobre las necesidades de la habitación popular en Buffalo, para la post guerra. Este informe ha estado siendo utilizado por muchas comunidades de Estados Unidos, como modelo para sus propios planes de post guerra. Antes de ingresar al Comité Nacional de la Habitación de Estados Unidos en 1941, la señorita La Fetra fué la primera directora de la Empresa de Habitación Popular Red Hook, de Nueva York, que actúa con un capital de 13 millones de dólares. Tres años estuvo en ese alto cargo, y vale la pena destacar que durante ese tiempo, la distinguida impulsadora intervino personalmente en los problemas de cerca de tres mil familias.

Esta chilena, vino por primera vez a Estados Unidos, en 1915, siendo miembro de diversas Instituciones. Aunque en un principio siguió cursos universitarios de periodismo, su interés primordial residió hasta su muerte en los trabajos de bienestar social.

Tuvo asimismo cargos de la mayor responsabilidad en el Welfare Department of the Metropolitan life Insurance Co. y en el Comité Fiscal de la Habitación Women's City Club de Nueva York, ocupó la presidencia, ingresó también a la plana mayor de la American Foundation para los ciegos, como investigadora en 1933. Dos años más tarde fué Consejera de la Sección Habitación del Departamento de Bienestar de Nueva York.

El fallecimiento de la señorita Gladys La Fetra, ha sido hondamente lamentado en Estados Unidos, y entre sus relaciones familiares de Chile.

Declaraciones de la Sra. Roosevelt en Georgetown

GEORGETOWN, (Guayana Británica) (Retrasado) (U. P.).— la señora Roosevelt llegó desde Belem, siendo recibida por los comandantes de las bases aérea y naval norteamericanas en la Guayana Británica, como también por el Gobernador, Sir Gordon Lethem.

La señora Roosevelt recorrió las bases y pronunció dos discursos, exponiendo un mensaje del Presidente Roosevelt. Dijo: "ahora podemos decir con confianza que sabemos que ganaremos esta guerra".

En conferencia de prensa declaró: "Mi más vívida impresión de las Indias Occidentales es que tienen grandes problemas económicos y sociales no resueltos. Resolver estos problemas requiere tiempo. Paréceme que la situación económica de algunos pueblos es muy difícil. Tal vez hasta ahora no se pensó mucho en su desarrollo económico".

BRITISH BROADCASTING CORPORATION

LUNES 20 DE MARZO
HORA CHILENA

16.04 y 16.59 metros 18.08 megs
12.00 Boletín de noticias.
12.15 Programa especial.
41.96 " 7.15 "
31.88 " metros 9.41 " megs.
41.4 " 7.065"
18.01 18.08 Boletín de noticias.
19.00 Anuncios.
Resumen del programa de hoy.
Prólogo.
19.15 Recital de órgano, por Douglas Hawkridge.
19.30 (1) "El frente económico" por Carlos Aviles (2) "La Gran Bretaña, en el mundo de la ciencia. Charlas.
19.45 La orquesta de Philadelphia, dirigida por Stokowsky, interpreta L'Apprenti Sorcier de Paul L.
20.00 Boletín de noticias.
20.15 Charla será anunciada.
20.30 Recital de piano, por Hilda Bor.
21.00 Páginas de la Historia Británica, por Harold Plaskitt.
21.15 Música de ópera. La Cavalleria Rusticana, de Mascagni. (1.a parte).
21.30 Programa será anunciado.
21.45 Música de ópera. La Cavalleria Rusticana de Mascagni. (2.a parte).
22.00 Boletín de noticias.
22.15 Comentario, por Atalaya.
22.30 Programa de música folklórica, de los Países aliados.
23.00 Programa dramático. La familia Smith (repetición).
23.15 Boletín de noticias.
23.30 Epílogo.
Resumen del programa para mañana.
Himno nacional.
23.45 Fin de la transmisión.

PROGRAMA DE RADIO DE ONDA CORTA EN CASTELLANO

WCBC	25.3 metros	11.83 meg.	17.30 a 24.— horas
WLWK	19 metros	15.25 meg.	17.30 a 20.15 horas
WLWK	49 metros	6.08 meg.	20.30 a 24.— horas
WLWO	16 metros	17.8 meg.	17.30 a 18.45 horas
WLWO	31 metros	9.59 meg.	19.— a 24.— horas

Dentro de estas frecuencias, escoja la que mejor se escuche.

LUNES 20 DE MARZO

17.30 Noticias y Comentarios de Washington.
17.35 Resumen de Programas
18.00 Noticias.
18.05 La Orquesta del Momento.
18.30 El Cine y sus Estrellas, por Olga André.
18.45 Música Latinoamericana.
19.00 Noticias.
19.10 Comentarios, por Víctor Hugo Vidal.
19.15 Trío Charro Gil.
19.30 Eileen Farrell.
19.45 Luis Alcivar — Deportes.
20.00 Noticias.
20.05 Comentarios por Vicente Tovar.
20.15 Americanos Todos.
20.30 Contraespionaje — Dramatización.
21.00 Noticias.
21.15 Comentarios — Mario Camargo.
21.30 La Semana al Día.
22.00 Noticias.
22.05 Noticiario Militar del Gen. Greely — José Villarino.
22.30 Lazos Musicales.
23.00 Noticias.
23.15 Jeri Sullivan — canciones.
23.30 Orquesta de André Kostelanetz.

MUSICA

Aires tradicionales folklóricos de Chile

El Instituto de Extensión Musical de la Universidad de Chile, asesorado por los musicólogos que componen la comisión de Investigaciones folklóricas de la Facultad de Bellas Artes, ha publicado un interesante "Album de Aires Tradicionales y Folklóricos de Chile", formado por 10 discos dobles en los que se recogen los ejemplos más puros de la canción vernácula chilena. Aires, Cuandos, Zamacuecas, Cuecas, Tonadas, Esquinazos, Alabanzas, Resbalosas, se hallan incluídos en esta colección. Su precio, en serie numerada, es de $ 360. La inscripción de suscriptores se halla abierta en el Instituto de Extensión Musical, Agustinas 620. Los seis primeros discos serán entregados a los suscriptores en abril próximo.

ESCUELA DE DANZA REANUDA SUS CLASES

Se halla abierta la matrícula para el presente año en la Escuela de Danza del Instituto de Extensión Musical. Las personas interesadas deberán pasar por la secretaría de la escuela, Agustinas 1038, 2.o piso, interior, los días de trabajo de 10 a 12 y de 17 a 19 horas, donde se les facilitarán cuantas informaciones precisen al respecto.

Revista semanal de los mercados de Londres

ALZA DE LOS VALORES CHILENOS

POR C. T. HALLINAN, ESP. PARA "LA NACION"

LONDRES, 19. — (Especial). — Circula el rumor en los círculos políticos, de que el Gabinete de Guerra tiene el propósito de designar a Lord Woolton para la delicada misión de redactar una legislación conveniente para regularizar la situación de las sociedades comerciales y combinaciones, en vista de los persistentes ataques del Gobierno de Estados Unidos contra los carteles internacionales.

Se considera poco probable que el Gobierno siquiera considere la adoptación de una actitud radical como la norteamericana contra los trusts, pero quizá estaría dispuesto a adoptar una política media, como ser la de exigir mayor publicidad de las actividades de las empresas y combinaciones comerciales.

Se ha hecho comentarios favorables a la indicación de Lord Magowan, de que las compañías británicas pertenecientes a carteles internacionales, estén obligadas a presentar al Gobierno copias de todos los acuerdos que concierten con competidores extranjeros, para que el Gobierno pueda comprobar que no contienen nada que sea perjudicial a los intereses nacionales.

Sir Evan Williams, quien desde hace 25 años es presidente de la Asociación Minera de Gran Bretaña, a la que guió con buen éxito a través de los tormentosos conflictos obreros de 1921 a 1926, ahora se ha visto obligado a retirarse de los negocios, a causa de lesiones que sufrió durante ataques aéreos. Se dice que la Asociación ahora busca un presidente que no pertenezca a la industria carbonífera, hallándose dispuesta a pagar 7.500 libras esterlinas anuales.

Sir Evan produjo intensa indignación entre los mineros del carbón, quienes le acusaron de ser despiadado, por lo cual parece probable que los propietarios de las minas de carbón busquen un presidente fuera de la industria, esperando que el nuevo director pueda hacer olvidar los amargos recuerdos del pasado. Otra crítica al régimen de Williams era de que él también era propietario de minas de carbón, aunque en pequeña escala, por lo cual, al parecer no se interesaba mucho por la modernización de la industria.

Se recuerda que cuando la comisión Samuel investigó la industria carbonera en 1925, Williams defendió enérgicamente el retraso relativo en el campo tecnológico de la industria, diciendo que si en las minas carboníferas se instalaban máquinas, los competidores extranjeros se beneficiarían, sin ventaja para las minas británicas. Este derrotismo tecnológico fué criticado duramente y dió lugar a ciertas mejoras.

Hace pocos años la industria estableció un pequeño instituto de investigaciones, pero luego anunció que contribuiría fondos a los laboratorios actuales de investigación de combustibles, en vez de establecer uno propio. Pero la acción de la Asociación Minera es interesante como una prueba de su determinación de llevar una vida inmaculada, para no despertar nuevamente en todo el país una campaña en favor de la nacionalización de la industria.

VALORES CHILENOS

Toda la lista de títulos del Gobierno chileno subió de uno a uno y medio puntos, registrándose una cotización de 24 para todos los títulos.

Las acciones preferidas del cinco por ciento del Ferrocarril de Antofagasta bajaron medio punto, cotizándose a 37-1|2; las acciones comunes del Ferrocarril Salitrero mejoraron nueve peniques, cotizándose a 71 chelines y 3 peniques. Las de la Corporación de Ventas de Salitre y Yodo de Chile no variaron, manteniéndose a 89. Asimismo las Lautaro no variaron, cotizándose siempre a 14 chelines y 9 peniques.

C. T. HALLINAN

SINTONICE

EMISORA "Bulnes"
ONDA LARGA Y CORTA DE 25 METROS
SANTIAGO DE CHILE

11.30 EL MUNDO EN LLAMAS. Informa Telemundial.
11.45 Canciones españolas: Imperio Argentina y Rogelio Baldrich.
12.00 PIANISTA CHILENO CLAUDIO ARRAU. MOZART: Sonata en Sol Mayor N.o 5. Sonata N.o 17 en Re Mayor. PAGANINI y LISZT: Andantino Capriccioso y La Caza.
12.30 EL MUNDO EN LLAMAS. Informa Telemundial.
12.45 CINELANDIA. Dirige A. Patiño Manríquez.
13.00 Orq. Típicas de Rodolfo Biaggi y Julio de Caro.
13.15 Juan Arvizu.
13.30 DIARIO DE MEDIODIA.
14.00 Música chilena.
14.15 Lecuona Cuban Boys.
14.30 Buenas tardes.
17.00 Chabelita: Hora Fémina.
17.30 Pette Johnson y Albert Amons en dos pianos con batería y Munro y Mils, en dos pianos y efectos humorísticos.
17.45 Dorothy Lamour
18.00 Selecciones de la zarzuela: "La Rosa del Azafrán".
18.15 Valses de Oscar Strauss.
18.30 La Hora del Fideo.
19.00 BAILABLES DESDE EL CASINO "LA GLORIETA" CON LAS ORQUESTAS DE ANGEL CAPRIOLO y CARMELO DAVILA.
20.00 Audición Dical.
20.30 LA GUERRILLA DEL AIRE.
20.45 EL MUNDO EN LLAMAS. Informa Telemundial.
21.00 Mosaico español.
21.30 ALBERTO MENDEZ. Música de jazz en sólos de piano.
21.45 SYLVIO JUVESY presenta a FERNANDO MORELLO.
22.00 Selecciones musicales. Fantasías de operetas.
22.30 LEARIO DEL AIRE. Escribe Mario Gana Edwards.
23.00 DESDE EL MID NIGHT CLUB ZEPPELIN: BAILABLES CON LAS ORQUESTAS DE MARIO ESCOBAR y RAFAEL FRAGAPANO.
0.30 Buenas noches.

"La Nación" transmite hoy las siguientes ofertas:

FUNDICION. GRAJALES 2548.
REPUESTOS. IRARRAZAVAL 2953.
VIÑA SAN MOISES. MATIAS Ovalle 100.
MODELISTA. AV. ERRAZURIZ 3004.
BODEGA MATERIALES. Arturo Prat 650.
AGUJAS, ACEITE. DELICIAS 2538.
SASTRE EUROPEO. BANDERA 521.
COLEGIO. ECHEVERRIA 1044
MEDIAS MALLA. ESMERALDA 730.
UNIFORMES DELICIAS 2517.
COMPRAMOS, REPARAMOS. S. Domingo 1249.
COCINAS. MADRID 944.

CE 1170

CB 89

EMISORA "BULNES" - ESTADO 360

EL "VESUBIO" ENTRO EN ERUPCION

NAPOLES, 19.— (U. P.).— El volcán Vesubio entró ayer en la tarde en erupción, lanzando una enorme corriente de lavas ardientes que descendieron por los faldeos en cerca de dos kilómetros, pasando más allá del valle del infierno que se encuentra a unos 600 metros del cráter.

Es ésta la mayor erupción de lava en muchos años, dando oportunidad para que los soldados de las naciones unidas tuvieran un espectáculo que pocos turistas han tenido la oportunidad de presenciar.

Llamas de muchos metros de altura eran lanzadas desde el cráter al cielo, iluminando la bahía mientras la lava ardiente quemaba todo a su paso.

NAPOLES, 19. — (U. P.). — La erupción del Vesubio continuó esta noche mientras la lava desciende de la montaña y toma cuatro cursos distintos, el más dilatado de los cuales corre como brea negra hacia el mar, y la corriente más ancha y copiosa se dirige hacia la Torre del Greco y Terranuncia, ambas cerca de Pompeya.

Esta noche pudo verse desde el cráter del Vesubio expulsando todavía lava hirviente que se vertía como rojo rubí, colinas abajo del Vesubio, en medio de truenos infernales que sacudian la tierra como si fuera un intermitente fuego de artillería, mientras caía una lluvia de pequeñas chispas y las llamas que brotaban a intervalos desde el interior del volcán, alzábanse hacia el cielo pintando de rojo las nubes de humo.

Los expertos italianos dicen que mañana lunes será día crítico, si sigue como en las últimas veinticuatro horas. En general, la erupción actual es considerada como la más importante en muchos años.

GRAN ACTIVIDAD EN EL MERCADO DE N. YORK

POR E. C. WALZER, ESP. PARA "LA NACION"

NUEVA YORK, 19. — (Especial). — Las transacciones en el mercado bursátil pasaron del millón de acciones en cada una de las sesiones completas de esta semana, elevando el volumen de la semana a un nuevo alto nivel, desde el 31 de julio de 1943. El promedio general también alcanzó una nueva alta cifra desde el 14 de julio, y el mercado en general acusó un mayor valor de todas las emisiones registradas en la Bolsa, que alcanzó a medio millón de dólares. Las acciones de empresas de servicios públicos alcanzaron las más altas cotizaciones desde 1940, a principios de la semana, pero luego aflojaron levemente.

Las emisiones de empresas del acero, de motores y neumáticos, registraron nuevos altos niveles, pero más tarde fueron afectadas por moderadas operaciones destinadas a consolidar utilidades.

Muchos peritos han anticipado nuevas alzas, en vista de las grandes cantidades de dinero que, aparentemente, hay disponibles para invertir en el mercado bursátil.

El alza de las cotizaciones de acciones ferroviarias se produjo al anunciarse que pronto sería rechazada la ley sobre concesiones de tierras. Esto aumentaría las entradas de los ferrocarriles en unos 100.000,000 de dólares al año, aproximadamente. La ley sobre concesión de tierras se remonta a los primeros días de los ferrocarriles, cuando se establecieron tarifas bajas en los fletes de carga para el Gobierno, a cambio de la concesión de tierras.

Los precios más altos de las acciones petroleras reflejaron la creencia de que pronto se produciría una alza en los precios de petróleo en bruto, o subsidios a los productores, en compensación por el alto costo de producción.

A medida que subieron las acciones, los bonos estuvieron irregulares y de alza. El índice Dow-Jones da para 40 de los bonos más conocidos el más alto promedio desde el 31 de agosto de 1937.

La producción industrial se mantuvo a un buen nivel, notablemente la del acero que ocupó el segundo lugar en el tonelaje total semanal que se ha registrado hasta ahora. La producción de carbón antracita y bituminoso aumentó. La de electricidad declinó moderadamente. El comercio minorista mejoró de cuatro a seis por ciento, en relación con igual período del año pasado, y el comercio al por mayor también aumentó.

ELMER C. WALZER

Ofensiva hacia la India iniciaron los japoneses

HAN TENIDO GRANDES BAJAS EN FURIOSOS COMBATES CON LAS FUERZAS IMPERIALES

NUEVA DELHI, 19.—(U. P).—(Por Darrell Berrigan).—El comunicado anuncia que los japoneses iniciaron una gran ofensiva hacia India en el noroeste de Birmania, atravesando el río Chindwin, en diversos lugares, con grandes fuerzas, "llegando a unas pocas millas de distancia del Estado de Manipur, pero han sufrido grandes bajas en furiosos combates con los imperiales del décimo cuarto ejército británico. Se confirma la creciente presión enemiga cerca de la frontera indo-birmana.

El comunicado reveló también la intensa renovación de la lucha entre las tropas chinas y japonesas en las montañas al sur de Walawbum, al sudeste de Myitkyina, principal base enemiga al norte de Birmania. Las tropas imperiales, transportadas, por aire y abastecidas por unidades aéreas norteamericanas, causaron grandes pérdidas a los japoneses después de desalojarlos de una posición bien defendida.

Agrega el comunicado que los bombarderos aliados de todos los tipos y cazas desarrollaron fuerte ataque de apoyo contra las posiciones enemigas, comunicaciones y almacenes de provisiones en todo el norte y centro de Birmania, haciendo más de 800 vuelos el viernes y sábado, tratando de eliminar la amenaza a la India y cortar la retirada de las tropas japonesas al noroeste de Myitkyina. Antes se había dado cuenta de que dos pequeños grupos enemigos cruzaron el Chindwin superior el miércoles pasado por la noche, cerca de Homalin y Thuanoduf, 96 kilómetros al este y 80 kilómetros al sudeste, respectivamente, de Imphal, capital del Estado de Manipur. Se dió cuenta de por lo menos tres fuerzas japonesas que se habían internado al otro lado del Chindwin, haciendo presión hacia la India desde Tiddim, Mintham y Tamanthi, encontrándose la unidad que partiera de Mintham a diez kilómetros escasos del territorio británico.

Combatiendo al enemigo al norte de Tiddim, las tropas británicas, según se dice, penetraron en las posiciones japonesas de las colinas Chin, después de severos combates, sufriendo el enemigo grandes bajas.

NIPONES BOMBARDEAN IMPHAL

NUEVA DELHI, 19.— (U. P.) Se ha anunciado que la aviación japonesa inició ataques contra la zona de Imphal, capital del Estado indio de Manipur, apoyando la gran ofensiva nipona en esa dirección, desde el río Cidwin.

Aviones japoneses realizaron incursiones el jueves y el viernes, destruyendo dos templos y causando bajas. La aviación aliada abatió a un aeroplano enemigo, sin pérdidas por su parte.

LOS RUSOS CONQUISTARON KREMENETS EN POLONIA; CRUZARON EL DNIESTER AVANZANDO EN RUMANIA

Fuerzas aliadas cercaron a los alemanes en arrabal de Cassino

CONQUISTARON AL MISMO TIEMPO LA 3.a CUMBRE DEL CERRO MONASTERIO

NAPOLES, 19.—(U. P).—(Por Chris Cunningham).— Los aliados cercaron los restos de la guarnición alemana de Cassino en dos puntos fuertes en los suburbios occidentales de la ciudad, cada baluarte compuesto de casas destruídas.

También se apoderaron los aliados del tercer picacho del cerro Monasterio.

Mientras los neozelandeses, apoyados por tanques, procedieron a la cruenta tarea de despejar las últimas resistencias del enemigo dentro de Cassino, los ingenieros trabajaban activamente colocando más puentes a través del río Rapido y el general Clark hizo entrar en batalla nuevas unidades en dirección al monasterio de Cassino, que queda como a 800 metros de la ciudad.

Se informa que la carretera N.o 6 (Vía Casilina), está bloqueada por los escombros dejados por el bombardeo record del miércoles, pero que se ha abierto pasada hasta atravesar Cassino para los transportes y vehículos blindados aliados.

Los neozelandeses que tomaron por asalto la estación ferroviaria de Cassino el viernes, se mantuvieron en las posiciones conquistadas a través de toda la noche bajo el violento fuego de morteros que les dirigieron los alemanes, y a primeras horas del sábado, mataron o capturaron a la totalidad de una patrulla alemana que se infiltró a ese sector, según despachos del frente. Tres alemanes cayeron prisioneros. Un total de 51 prisioneros alemanes ha sido capturado hasta aquí desde que la infantería ha estado abriéndose paso por entre los escombros dejados por la "blitz" aérea descargada contra Cassino.

Las tropas del Quinto Ejército que atacan las posiciones alemanas del cerro de la abadía, se han visto obligadas a subir un metro por cada dos que avanzan, pero de todas maneras han logrado consolidar su dominio sobre dos picachos del cerro y han asaltado el tercero, tomándolo y manteniéndose en él a pesar de los decididos contraataques alemanes.

En otros frentes, solamente han ocurrido acciones de patrullas y duelos de artillería, en los que un cañón alemán motorizado fué destruído al oeste de Cisterna, y varios tanques enemigos fueron demolidos al noroeste de Carrocetto.

Bombarderos medianos aliados aprovechando el tiempo más abrigado y claro, atacaron Cassino y las laderas más allá de las posiciones aliadas, y la Luftwaffe entró a la batalla con las mayores fuerzas que haya utilizado en muchas semanas, pero los Spitfires de la primera fuerza aérea táctica desbarataron los ataques alemanes derribando 7 cazas alemanes.

Entretanto, bombarderos pesados bien escoltados, de la Quinta Fuerza Aérea llegaron hasta el norte de Italia a atacar a 5 importantes aeródromos enemigos del sector de Udine, destrozando a muchos aviones nazis en tierra y derribaron a 48 de los 80 aviones alemanes que intentaron interceptarlos.

Durante la noche, bombarderos Halifax y Wellington de la RFA y Liberators, cruzaron el Adriático para atacar el centro ferroviario búlgaro de Plovdiv.

TEXTO DEL COMUNICADO

El siguiente es el texto del comunicado oficial:

"Nuestras tropas que luchan dentro y alrededor de Cassino continuaron avanzando contra las posiciones del enemigo. Ahora tenemos en nuestro poder toda la ciudad, salvo el extremo occidental como asimismo mayor extensión en las laderas del cerro Monasterio. En los demás sectores del frente las actividades se han limitado a patrullajes y encuentros menores, como asimismo duelos de artillería."

El comunicado de operaciones aéreas, dice:

"Ayer los bombarderos pesados de la fuerza estratégica atacaron los aeródromos de Udine, Villaorba, Lavariano, Gorizza, y Maniago, y arrojaron bombas de fragmentación que cubrieron en formidable pareja las pistas de aterrizaje y hangares, provocando considerables destrucciones.

"Los bombarderos medianos de la Fuerza Aérea Táctica, atacaron los patios ferroviarios de Orvieto y Foligo, muelles de Piombino, y los cazas portabombas atacaron los emplazamientos de artillería, puentes, transporte motorizado del sector de batalla y la navegación frente a la costa dálmata. Los muelles de Liorna fueron atacados por bombarderos medianos de las fuerzas aéreas de la costa.

"Durante la noche del 18 de marzo, bombarderos nocturnos atacaron el empalme ferroviario de Plovdiv, y durante el día 56 aviones enemigos fueron destruídos en el aire, y gran número de aviones enemigos fué destruído en tierra. La Fuerza Aérea Militar Norteamericana realizó más de 2,000 vuelos sobre el sector de batalla. Por su parte, el enemigo realizó alrededor de 90 vuelos."

La salud del Papa causa preocupación en el Vaticano

NUEVA YORK, 19.—(U. P.) Los puestos de escucha del Columbia Broadcasting System, captaron una transmisión de la radio de Vichy, diciendo que la salud del Papa Pío XII "preocupa gravemente a sus allegados", sin dar mayores detalles.

El número 1 señala la zona donde ha sido cruzado el Dniester por los ejércitos de Rusia, que en su avance en el territorio de Besarabia, ocupado por los rumanos, han conquistado ayer cuarenta poblaciones

Berlín reconoció la toma de Kremenets y el cruce del Dniester

LONDRES, 19.—(U. P).—(Por Robert Musel).— Las tropas rusas ensancharon su brecha en las líneas alemanas en la antigua Polonia, hoy, apoderándose del baluarte de Kremenets, 120 kilómetros al este de Lwow, mientras la Radio de Berlín informaba que el Ejército Rojo ha atravesado el río Dniester, penetrando en la Rumania de antes de la guerra.

Berlín dijo también que los rusos habían entrado en acción en el extremo norte del frente polaco, forzando a los nazis a evacuar parte del empalme ferroviario de Kowel, a sólo 60 kilómetros al este del río Bug, que sirve de frontera a la Polonia ocupada por Alemania. Los alemanes anunciaron asimismo haber evacuado parte de Vinitsa.

La ocupación de Kremenets, que está 37 kilómetros al sur de Dubno que tomaron los rusos el viernes, fué anunciada por Stalin en su quinta orden del día dada en cuatro días, para anunciar una gran victoria rusa. Dijo que la posición fué tomada por tropas del mariscal Zhukov, que manda el primer ejército ucraniano.

El viraje hacia el sur hasta Kremenets coloca a los rusos a la ofensiva a lo largo de un frente de 130 kilómetros, en su avance sobre Low. Si la información de Berlín sobre una ofensiva en Kowel es correcta, quiere decir que el ejército rojo está en marcha hacia el oeste a lo largo del frente de 215 kilómetros, desde el sudeste de Kowel hasta la zona de Tarnopol. Kremenets se encuentra dentro de Polonia, a 32 kilómetros de la frontera.

La DNB. dice que unidades de reconocimiento soviéticos habían cruzado el Dniester, tanteando en dirección meridional. Los rusos llegaron al río en Yampol el sábado. El boletín alemán dice que los rusos realizaron numerosos intentos inútiles para cruzar el Bug inferior, y que se desarrollan intensos combates en toda la Ucrania inferior, entre el Bug y el Dniester.

La DNB. enumera una serie de reveses nazis: la evacuación de parte de Vinitsa, de Yampol, en el Dniester, y parte de Kowel, cuando el viernes en la noche. El comentarista de la DNB. coronel Ernst von Hammer dice que cerca de Kremenets y en la zona de Kowel, "las fuerzas alemanas están luchando contra formaciones numéricamente muy superiores de rifleros y tanques soviéticos. Los alemanes abandonaron parte de Kowel en las últimas horas de anoche".

La pérdida de Kowel sería un golpe desastroso para los alemanes. Está 175 kilómetros dentro de Polonia y 170 kilómetros al nordeste de Low. Al mismo tiempo, la pérdida de ese empalme de ferrocarriles obligaría a los alemanes a replegarse 120 kilómetros al nordeste de Brestlit, para encontrar enlaces ferroviarios entre los frentes norte y sur.

Más tarde von Hammer informó en una transmisión de la DNB. que los rusos están atacando a Pervolmaisk.

Cómo daba muerte a sus víctimas el Dr. Petiot

LOS CRIMINALES PROCEDIMIENTOS DEL EMULO DE LANDRU

LONDRES, 19. — (U. P.). — (Por James E. Murray). — Si el lector no tiene objeción en recorrer con los reporteros de la Transocean la cámara triangular de la muerte, hasta la cual el moderno Barba Azul arrastraba a sus muchas víctimas, las ataba a la murale, y luego observaba atentamente su prolongada agonía desde una pieza vecina, por medio de un periscopio y poderosas lámparas eléctricas, damos a continuación nuevos detalles del pretendido sadismo del doctor Marcel Petiot, revelados por el corresponsal de la Agencia citada, Karl Ludwig Schmidt, quien asegura que el Comisario del Crimen de París, Massu, le llevó en gira por el macabro osario en que se había convertido la casa del médico.

El único indicio que tiene el suscrito sobre cuán digna de confianza puede ser la Transocean en relación con el relato añejo ya de una semana, es que parece que anduvieron confundiendo las cifras de las víctimas del doctor Petiot con las cifras que afirman corresponden a las fortalezas aéreas y Liberators derribados, y que al final hicieron subir el total de asesinatos a 34. Luego Schmidt publicó una entrevista con Massu, diciendo que solamente se habían cometido nueve asesinatos. El número nueve se contradice con las pruebas aducidas anteriormente en el sentido que había 30 pares de zapatos, encontrados en la casa señalada con el número 21 de la calle Lesuer, y la misma información había asegurado que se había establecido definitivamente la cifra de 28 víctimas, presumiblemente obteniendo sus nombres y comprobando que habían muerto, y que se sabía que eran esclavos de la morfina.

Según las últimas informaciones de Schmidt, Petiot construyó una celda triangular de la muerte en una esquina del establo colindante con la vivienda del N.o 21 de la Rue Lesueur. Dicha celda tenía paredes de pie y medio de grosor y era tan pequeño el interior que apenas cabían dentro cuatro personas como máximo. Pesadas puertas dobles de roble, con intrincada cadena de seguridad, conectaba la celda de la muerte con el estudio del doctor. Una de las murallas de la celda contenía poderosas lámparas eléctricas con lentes enfocables sobre el rostro de la víctima, y bajo esa lámpara estaba el periscopio de Petiot, que le permitía observar las agonías de sus víctimas con toda comodidad desde su estudio.

La muralla opuesta contenía cuatro fuertes ganchos con anillos de acero, a través de los cuales pasaban cordeles para amarrar a las víctimas a la muralla.

Schmidt dice que el doctor Petiot primero ponía a sus víctimas una poderosa inyección de heroína, y luego las llevaba a la celda de la muerte, donde los observaba a través del periscopio para ver si estaban durmiendo. Cuando se dormían, Petiot entraba a la celda, y los ataba a la murale, con sus rostros a pocos pies del lente del periscopio. Schmidt dice: "En esta posición las víctimas probablemente permanecían durante días, a fin de que murieran lentamente. El criminal las observaba a través del lente, y contemplando el rostro de sus víctimas, gozaba mirando el efecto de las torturas que les infligía".

En el establo, el asesino había cavado una trinchera de cuatro metros de profundidad, hasta el fondo de la cual deslizaba los cuerpos de sus víctimas, o los restos de los mismos, ya que muchos fueron destrozados vivos por medio de poleas de vivisección. El corresponsal de la Transocean dice que "ha quedado establecido que algunas de las víctimas habían estado en la excavación más de un año".

Se indica que Petiot usaba una máscara contra gases para descender a la excavación por medio de una escalera.

Se ha acusado de complicidad en los crímenes al hermano del doctor, Maurice Petiot, y se afirma asimismo que Madame Petiot, la esposa del doctor, está aún en el hospital, a donde se la trasladó cuando sufrió un colapso cuando declaraba ante el juez.

La Transocean afirma que la policía ha encontrado "una montaña" de literatura pornográfica en la casa de la calle Lesuer, como asimismo gran número de estatuas de yeso de mujeres desnudas en poses lascivas. Otras pruebas encontradas en la calle Lesuer las constituyen finas y costosas prendas íntimas de muchas mujeres y un traje de satín negro con dos golondrinas bordadas. Los presentes cuando se encontró el vestido, notaron un fuerte olor a perfume muy fino en la pieza.

SERIA CRISIS POLITICA EN LOS BALCANES PROVOCARA EL AVANCE RUSO SOBRE RUMANIA

LONDRES, 19.—(U. P).—(Por Edward Beattie). — El ejército ruso, con sus avances hasta el Dnieper, ha ocasionado la peor crisis política sufrida por Hitler desde la defección de Italia. Es posible que los efectos de esta crisis en el curso de la segunda guerra mundial sean mucho mayores que la crisis italiana.

En Rumania, Bulgaria y Hungría están las principales fuentes de abastecimiento de petróleo y gasolina para el ejército alemán, los mejores trigales de Europa —cuyo valor se acrecentó con la pérdida de Ucrania, antiguo granero de los nazis— y de muchas otras materias primas.

Y estas tres naciones vienen a constituir ahora la ruta tradicional para la invasión de Europa desde el Este. Rusia tiene un camino más corto a Berlín a través de Polonia, pero la gran ruta militar al sur de los montes Cárpatos tiene todavía gran importancia, y pesa ya mucho sobre el ejército alemán la defensa de sus accesos.

Los círculos diplomáticos y militares concuerdan en que los resultados podrán no ser inmediatos. Aun cruzando el río Dnieper, el ejército rojo tiene muchas millas que recorrer entre el río y las fronteras de 1940 ruso-rumanas, y muchas más hasta llegar a la línea trazada desde el delta del Danubio hasta las escarpadas laderas de los Cárpatos, donde el general Von Mannstein resistirá con toda su fuerza, para defender los campos petrolíferos de Ploesti. La situación crítica de Alemania hará que Rumania pague caro cualquier intento de desertar del Eje.

No obstante, germina en Rumania la crisis, como germina también en Bulgaria y en Hungría, y en esta primavera Alemania no tendrá tranquilidad ni siquiera detrás de las líneas de combate. La situación política y militar de los Balcanes, de acuerdo con la propaganda del Eje y los rumores que circulan en los círculos neutrales, es la siguiente: Rumania es actualmente la única nación balcánica amenazada de invasión. Durante dos años y medio, Rumania ha sufrido grandemente las campañas que han tenido lugar en el sur de Rusia, pero (aún tiene varias divisiones (60.000 hombres por lo menos) empeñadas en los inútiles esfuerzos de Von Mannstein por contener el avance ruso.

La principal misión del Príncipe Stirbey, que se encuentra actualmente en Angora, será posiblemente la de comprobar hasta que punto estarían dispuestos Estados Unidos y Gran Bretaña a interceder por Rumania ante Rusia.

La situación de Bulgaria está supeditada a la posibilidad de que Rumania concertase una paz separada con los aliados. Su grupo gobernante es pronazi en su mayoría, mientras la nación en sí es abiertamente prorusa. Bulgaria tiene doce divisiones como máximo, y no podría enfrentarse a Alemania a menos que los nazis estuvieran demasiado ocupados en otros frentes y no pudieran distraer tropas para lanzar una expedición punitiva contra los búlgaros.

En lo que se refiere a Hungría, es la mejor protegida de todos los satélites, pero es al mismo tiempo la que menos satisfacciones produce a Alemania. Hungría siempre rehusó enviar grandes contingentes de hombres al frente ruso. Actualmente, los húngaros tienen en Rusia cerca de dos divisiones, cuya única misión consiste en proteger las líneas de comunicación, y otras doce divisiones más dentro del territorio nacional.

En Ucrania polaca llegaron a 120 kilómetros de Lwow (Lemberg)

Ocuparon 40 poblaciones en Rumania (Besarabia)

MOSCU, 19.—(U. P).—(Por Meyer S. Handler).— Una nueva orden del día del mariscal Stalin ha dado cuenta de que fué conquistada la poderosa base alemana de Kremenets, situada 120 kilómetros al noreste de Lwow.

La orden del día de Stalin fué dirigida al mariscal Zhukov y dice que "los soldados del primer ejército de Ucrania, como resultado de una maniobra de flanqueo y un ataque frontal, tomaron hoy Kremenets, poderosa fortaleza natural en las laderas de Kremenets, reforzada por los alemanes por medio de un amplio sistema de fortificaciones cuidadosamente construídas". En seguida rinde tributo a las tropas que tomaron parte en la toma de esta importante base enemiga, y anuncia que esta noche se dispararán en Moscú 12 salvas de 124 cañones.

El comunicado corriente del alto comando, dado a conocer en las primeras horas de la noche, confirma la toma de Kremenets y más de 40 otros lugares habitados, incluso tres estaciones ferroviarias, y anuncia que al noroeste de Vinnitsa fueron asimismo ocupados varios grandes lugares habitados.

Dicen también que las fuerzas soviéticas forzaron el paso del río Dniester en una extensión de 50 kilómetros, conquistando más de 40 lugares habitados en la ribera occidental, entre ellos Soroki, 8 kilómetros al sur de Yampol. Soroki es un centro de distrito de la República soviética de Moldavia.

OFENSIVA EN KOWEL

El viraje soviético hacia el sur hasta Kremanets, sitúa a los rusos a la ofensiva a lo largo de un frente de 130 kilómetros en su avance sobre Lwow. Por otra parte, de ser efectivas las noticias de fuente del Eje acerca de una ofensiva rusa en Kowel, que no es mencionada en el comunicado de hoy, el ejército rojo está en marcha hacia el oeste, a lo largo de un frente de 220 kilómetros, desde el sudeste de Kowel hasta la zona de Tarnopol.

Redoblando sus ataques con creciente velocidad en todo el frente ucraniano, desde Dubno a Nikolaev, los rusos están destrozando a las fuerzas de von Mannstein, mientras avanzan de un punto estratégico a otro, sin dar tregua al enemigo. Llenos de júbilo ante las predicciones de que pronto llegarán al Pruth, al Vístula, al Oder y al Spree, han vencido ya la barrera natural del río Dniester.

DESINTEGRACION DE LAS FUERZAS ALEMANAS

En las últimas 48 horas las fuerzas alemanas han revelado graves indicios de desintegración, especialmente al oeste y sudoeste de Uman, en el sector del Dniester, donde sufrieron derrotas aplastantes. Las noticias llegadas del sector de Nikolaev, en la costa del Mar Negro, indican que los grupos meridionales de von Mannstein están a punto de desintegrarse ante los golpes circulares de Malinovsky a lo largo de la margen derecha del Inguletz, lo lo que indica el rápido colapso de la Wehrmacht.

En la Ucrania occidental las fuerzas del mariscal Zhukov, han avanzado más de 20 kilómetros al sudoeste de Dubno, y están a esa misma distancia de Rovdy, uno de los puntos llaves en la región de Lvov.

Comentando la llegada de las fuerzas rusas al Dniester y las catastróficas derrotas sufridas por los alemanes a lo largo de todo el frente ucraniano, Ilva Ehrenburg dice en "Estrella Roja": "¿Quién puede dudar de que estaremos pronto en el Pruth, en el Vístula, en el Oder, en el Spree?". Ehrenburg dice que Hitler tomó a Praga y Viena en el mes de marzo, pero que los días de marzo "también han llegado para los alemanes de Mannstein, y pronto llegarán para toda Alemania".

RUSOS DOMINAN LA SITUACION EN EL DNIESTER

La rapidez con que los rusos llegaron al Dniester y aplastaron la gran concentración enemiga en Yampol antes que pudieran cruzar a la margen derecha, ha creado la impresión de que los soviéticos están dominando la situación en ese río, pudiendo cruzarlo casi a voluntad en cualquier sector que estimen conveniente, antes de que los alemanes puedan llegar al mismo tiempo para presentar una resistencia seria.

Zhmerinka fué tomada ayer fácilmente a pesar del hecho de que era una de las principales bases del enemigo. Los rusos pasaron a la fuerza el Bug meridional al norte y sur del empalme, usando toda clase de embarcaciones, y atacaron después que la artillería había barrido las defensas delanteras. La infantería perforó las líneas enemigas, llegando a las posiciones de la artillería, encontrando las piezas abandonadas por los artilleros. Fueron capturados 150 cañones alemanes, inmovilizados en los campos de barro. Estas piezas pertenecían a la 18.a división alemana de artillería, que perdió dos terceras partes de su equipo y el 45 por ciento de sus hombres en este encuentro. Se causaron pérdidas similares a otras unidades enemigas de artillería. Un prisionero declaró que en el segundo día de combate el regimiento al cual pertenecía dejó de existir. Los artilleros sobrevivientes fueron enviados a tomar parte en los ataques de infantería.

COMUNICADO DE OPERACIONES

El alto comando soviético entregó el siguiente parte de operaciones:

"Las tropas del primer frente de Ucrania, como resultado de una maniobra de flanqueo y un ataque frontal, el 19 de marzo capturaron Kremets fortaleza natural de los montes Kremenets, reforzada por los alemanes con fortificaciones muy completas. Capturaron también más de 40 poblaciones de sus avances combativos. (Sigue una lista de los nombres más importantes).

"Al noroeste de Vinnitsa nuestras tropas avanzaron combatiendo y capturaron varias poblaciones de importancia.

"Al sur de Zhmerinka nuestras fuerzas siguen desarrollando su ofensiva capturando Stanlavchek y Shtykhov, centros de distrito de la región de Vinnitsa, y más de 40 poblaciones, entre ellas varias de gran importancia. Nuestras tropas se acercaron a Mogilev-Podolski, y combaten actualmente en las afueras del pueblo.

"Las tropas del segundo ejército de Ucrania llegaron al río Dniester en un frente de más de cien kilómetros, forzaron el paso del río en una extensión de 50 kilómetros, y capturaron en la margen occidental más de 50 lugares habitados incluso Soroki, centro de distrito de la República Soviética de Moldavia.

"Al sudoeste de Novo-Ukrainka nuestras fuerzas continuaron trabadas en combates ofensivos, en el curso de los cuales capturaron más de 30 pueblos y aldeas. (Da la lista de los más importantes).

"Al sudoeste de Bobrinets nuestras tropas siguieron desarrollando su ofensiva, capturando Belanets, centro de distrito de la región de Odessa y más de 70 poblaciones (Enumera las de mayor importancia).

"En los demás frentes hubo actividades de patrullas.

"En el día de ayer nuestras tropas destruyeron o inutilizaron 45 tanques alemanes y derribaron 52 aviones".

Tokio admite la posibilidad de ataque al Japón

NUEVA YORK, 19. — (U. P.) Confrontados en el Pacífico con una fuerza aliada que va en continuo aumento, los propagandistas de Tokio admitieron el sábado la posibilidad de ataques aliados contra la tierra firme japonesa, y advirtieron al pueblo nipón que tendría que soportar más pesadas cargas de guerra, por medio de impuestos y ahorro obligatorio.

Anunciando también mayores impuestos sobre las clases obreras, la radio de Tokio dijo que "estos son inevitables para que la distribución de la carga sea justa". Para contrarrestar el aumento en los ingresos de las masas, la emisora dijo que "los mayores impuestos son inevitables, y esa tendencia se hará cada vez más marcada".

VENTILADORES ELECTRICOS
MODELOS DE FANTASIA PARA ESCRITORIO O VELADOR
CUOTAS MENSUALES DESDE $ 55.—
VENTAS POR MAYOR Y MENOR CON FACILIDADES DE PAGO
Besa, Fernández Ltda.
DELICIAS 866

BICICLETAS
PARA DAMAS Y HOMBRES
CUOTAS MENSUALES DESDE $150.-
Toda clase de repuestos para Garantía. Servicio gratis 6 meses
VENTAS POR MAYOR y MENOR
BESA, FERNANDEZ LTDA.
Concesionarios Ford - DELICIAS 866

2.500 toneladas de bombas sobre Francfort lanzó la aviación aliada

BOMBARDEO OBJETIVOS DE ALEMANIA, FRANCIA E ITALIA, REALIZANDO MAS DE MIL SALIDAS

LONDRES, 19.—(U. P).—(Por Walter Cronkite).—Grandes columnas de fuego brotaron desde la ciudad alemana de Francfort, al retirarse más de 1,000 bombarderos pesados de la RFA, que anoche arrojaron alrededor de 3,000 toneladas de bombas sobre Europa, pocas horas después que dos flotas de bombarderos diurnos norteamericanos causaron nuevas y grandes heridas a la Luftwaffe.

Se cree que 2.000 bombarderos pesados anglo-americanos partidos de bases británicas e italianas atacaron los objetivos enemigos de Francia e Italia y Alemania misma en un plazo de 18 horas el sábado, uno de los días de ataques más concentrados de la ofensiva aérea previa a la invasión.

Aunque la R. F. A. no ha anunciado oficialmente el tonelaje arrojado sobre Francfort en la noche del sábado, extraoficialmente se calcula que sobre dicha ciudad cayeron alrededor de 2.500 toneladas de bombas. Ha sido la segunda operación con más de 1.000 bombarderos, efectuada por la R. F. A. en las últimas cuatro noches.

El sábado durante las horas del día, un total de 138 aviones enemigos fué eliminado de los cielos por fuerzas norteamericanas que operaron desde bases de Gran Bretaña e Italia, en tanto que una lluvia de bombas de fragmentación de alta efectividad fué lanzada sobre cinco aeródromos alemanes de la zona del Mediterráneo por los bombarderos pesados, que destruyeron por lo menos 74 cazas enemigos.

Indicio del creciente poderío de la R. F. A. lo constituye el hecho de que su Comando de Bombarderos haya podido efectuar un ataque del de la violencia de anoche contra Francfort, continuando al mismo tiempo su serie de raids de precisión contra objetivos alemanes de Francia. Bergerac fué anoche destruida por el fuego. Esta ciudad francesa, conocida antes de la guerra por su producción de vinos finos, ha sido transformada por los alemanes en un gran centro productor de municiones.

TEXTO DEL COMUNICADO

El parte dado por el Ministerio del Aire sobre las actividades de anoche, dice lo siguiente:

Anoche los aviones del Comando de Bombarderos efectuaron nuevamente más de 1.000 salidas. Francfort, centro de la industria alemana de química e ingeniería de precisión, fué nuevamente el objetivo principal.

"Las nubes hicieron imposible ver los resultados completos del bombardeo, pero hacia el término del ataque pudo observarse el resplandor de incendios sobre una gran zona de la ciudad.

"Aviones Lancaster atacaron las importantes fábricas de explosivos de Bergerac, unos 80 kilómetros al este de Burdeos. Los primeros informes expresan que las fábricas quedaron envueltas en llamas. Otros aparatos bombardearon objetivos en el oeste de Alemania y sembraron minas en aguas enemigas.

"No regresaron 22 de nuestros aviones".

BOMBARDEO DEL NORTE DE FRANCIA

LONDRES, 19. — (U. P.).—(Por Walter Cronkite). — Oleadas de bombarderos pesados y medianos norteamericanos sembraron nueva destrucción a lo largo de la golpeada costa norte de Francia después del poderoso ataque de anoche sobre Frankfurt-on-Main y Francia ocupada por más de mil bombarderos de la RFA.

Las fortalezas aéreas forzaron el paso atacando la muralla de defensas e instalaciones secretas del mariscal Karl von Rundstedt en la zona del paso de Calais, atravesando fuerte cortina de fuego incluso proyectiles cohetes, para provocar diversos incendios en torno a aquellas posiciones.

Las fortalezas, realizando el décimocuarto ataque en 19 días, perdieron solamente un avión. Estimase que intervinieron unas 250 fortalezas. Grandes formaciones de Marauders de la Novena Fuerza Aérea norteamericana, escoltados por Thunderbolts, se unieron al asalto contra el norte de Francia, que comenzó más tarde a causa de que la lluvia y malas condiciones del tiempo paralizaron las operaciones.

Los Marauders atacaron las instalaciones nazis a intervalos de diez minutos, atravesando lo que oficialmente se califica de "tupida" cortina de fuego. Ni los grandes bombarderos ni los medianos encontraron oposición de parte de los cazas de la Luftwaffe. Las tripulaciones de los bombarderos informaron haber visto dos cazas nazis solamente, muy lejos. Esos cazas enemigos fueron puestos en fuga por los cazas Thunderbolt.

Pequeñas formaciones de Mosquitos de la RFA, escoltados por Spitfires, tripulados por pilotos norteamericanos, también bombardearon esta tarde el sector de la costa de invasión.

Evacuación de la capital ordenó el Gobierno búlgaro

LONDRES, 19.— (U. P.) La Agencia Informativa Húngara informa que Sofía ha estado en constante estado de alarma aérea y ataques intermitentes en los últimos cinco días. El Gobierno búlgaro ha ordenado la evacuación de la ciudad por todas las mujeres y niños.

La misma fuente dice que el Regente de Bulgaria recibió al Premier Bozilov y al Ministro de Relaciones Exteriores Shishmanov.

RUMANIA BUSCARIA PRONTO LA PAZ CON POTENCIAS ALIADAS

GESTIONES DEL PRINCIPE STIRBEY EN LA CAPITAL DE TURQUIA

WASHINGTON, 19 (U. P.)—La llegada del ejército rojo a la frontera rumana de 1940, ha dado motivos para que se dé oficialmente algún crédito a las informaciones de que Rumania pronto buscará la paz con los aliados. Semejante ruptura en el frente de los Balcanes, probablemente alentaría pasos semejantes de parte de Hungría y Bulgaria. Se cree que las negociaciones de Finlandia han sido también un factor influyente, esperándose que la generosidad o severidad de las condiciones rusas influya sobre Rumania y Bulgaria.

Se ha informado que el príncipe Stirbey, funcionario del antiguo Gobierno rumano, se encuentra en Angora en misión de paz, creyéndose que Stirbey ha hecho este viaje con el beneplácito del Gobierno. Se cree también que Rumania se acercaría primero a los aliados occidentales, ya que las tropas rumanas han estado tan activas en la guerra contra Rusia, pero se considera poco probable que Gran Bretaña y Estados Unidos estén dispuestos a interceder ante Rusia en favor de los rumanos.

RESUMEN DE LA GUERRA

NUEVA YORK, 19. — (U. P.).— Según las noticias recibidas o captadas por la United Press, en el curso de las últimas 24 horas, la situación en los diversos frentes de la guerra, era esta noche la siguiente:

ITALIA.— Fuerzas de tanques aliadas flanquearon toda la posición alemana de Cassino, y ocuparon el estratégico Monte Albaneta, siguiendo hacia la Vía Cassilina, detras de la ciudad.

RUSIA.— Los rusos cruzaron el Dniester, conquistando 40 poblaciones en el territorio rumano de preguerra. Los alemanes informan sobre una ofensiva sovietica en Polonia.

GUERRA AEREA. — Los bombarderos medianos aliados volaron sobre Francia, despues que mil bombarderos de la RFA atacaron Frankfurt y Francia.

PACIFICO.— Aviones navales atacaron la base enemiga de Paramushiro, en las Kuriles, norte del Japon, por tercer dia seguido.

ATLANTICO.— Cinco pequeñas balandras hundieron seis submarinos nazis en 20 dias de combates navales.

BIRMANIA.— Los japoneses lanzaron su ofensiva mayor hacia la India, pero sufrieron muchas bajas.

Hitler desmintió mediación del Rey Gustavo de Suecia

LONDRES, 19.— (U. P.) El corresponsal del "Sunday Express" en Estocolmo, dice que el "Tidningen" publica en forma exclusiva una entrevista telefónica entre su corresponsal en Berlín y Hitler.

En ella, Hitler, respondiendo a preguntas sobre las informaciones norteamericanas que dicen que Alemania ha solicitado la mediación del Rey Gustavo respecto de negociaciones de paz con los aliados, declaró que "esto es absolutamente falso. No entiendo por qué tengo yo que hablar con el Rey de Suecia."

Seis submarinos nazis hundidos por balandras de escolta de Gran Bretaña

LONDRES, 19.—(U. P).—El comunicado del Almirantazgo emitido en la tarde de hoy, anuncia que balandras de escolta de Gran Bretaña, en una operación de grupo, han hundido seis submarinos alemanes, de jando una estela de petróleo y de restos de submarinos a través de centenares de millas del turbulento Atlántico, en una batalla que duró veinte días a lo largo de las líneas de abastecimiento para la invasión.

Todos los buques mercantes de dos convoyes protegiodos por este segundo grupo móvil de escolta llegaron sin novedad a puerto, aún que una de las balandras de escolta, la "Woodpecker", se hundió en alta mar ocho días después de haber sido torpedeada.

De una formación de seis submarinos alemanes, tres fueron hundidos en el curso de lo que el Primer Lord del Almirantazgo, Mr. A. V. Alexander ha llamado "el mayor esfuerzo jamás realizado en estas aguas por un grupo de escolta".

Fueron traídos a tierra 51 supervivientes de los submarinos hundidos, la mayoría de los cuales no llegaba a los 25 años de edad.

El comunicado del Almirantazgo expresa textualmente:

"Durante las operaciones que tuvieron lugar en más de veinte días en aguas del Atlántico del norte recientemente, balandras de escolta del segundo grupo, al mando del capitán F. J. Walker, que navegaba en la balandra de Su Majestad "Starling", destruyeron un total de 6 submarinos.

Hacia el fin de estas operaciones, la balandra de Su Majestad, "Woodpecker", comandada por el comandante H. L. Pryse, fué torpedeada, y recibió tan graves daños que hubo de ser remolcada. La Oficina del Almirantazgo lamenta anunciar que ocho días más tarde, un fuerte temporal determinó el hundimiento de la balandra "Woodpecker", cuya tripulación fué trasladada anteriormente a otros barcos. El segundo grupo de escolta no sufrió ninguna baja en estas exitosas operaciones. El primer contacto con el enemigo tuvo lugar a 300 millas al suroeste de Irlanda.

"La balandra de Su Majestad "Wild Goose", al mando del subcomandante D. E. G. Wemyss, descubrió la presencia de un submarino entre ella y la balandra de Su Majestad "Magpie", al mando del teniente comandante R. E. Abram. Inmediatamente se acercó a las balandras ya citadas la "Starling", y las tres unidades atacaron al submarino con carga de profundidad. Una serie de explosiones submarinas sacaron a la superficie aceite y petróleo, y diversos restos: ropas de confección alemana, trozos de madera y otras evidencias de la destrucción del submarino.

"Varios días más tarde, el grupo citado, que se dirigía a las costas británicas, encontró un convoy seriamente amenazado. Hacia la caída de la noche, la balandra "Wild Goose" divisó a un submarino que se sumergía a más o menos una milla de distancia. Al acercarse a toda velocidad las balandras "Starling" y "Woodpecker" el convoy alteró su ruta para dejar la zona de combate.

"Poco después, el periscopio de un submarino quebró las aguas a unas veinte yardas del puente de la balandra "Wild Goose", que comenzó a hacer fuego contra el submarino logrando varios impactos. Inmediatamente, la balandra "Woodpecker" atacó con cargas de profundidad. Veinte minutos más tarde, se escucharon violentas explosiones submarinas. A continuación, las luminarias lanzadas por la balandra "Starling" revelaron sobre la superficie del mar un gran manchón de petróleo y restos de submarino.

"Al día siguiente, la balandra de Su Majestad "Kite", al mando del teniente comandante W. F. R. Scagrave, divisó a un submarino que emergía de la niebla a varias millas de distancia del convoy. El submarino se sumergió en los mismos momentos en que la balandra "Kite" se desviaba de su ruta para atacarlo. Se acercó a ella la balandra "Magpie", y ambas balandras prosiguieron en busca del submarino, mientras el convoy se alejaba a salvo.

Entretanto, la balandra "Wild Goose" descubrió la presencia de otro submarino, y junto con la balandra "Starling" lanzó una serie de ataques con bombas de profundidad. Poco después de lanzadas éstas, se escuchó una gran explosión submarina, y afloraron a la superficie de las aguas muchos indicios de destrucción.

"En esos momentos, las balandras "Starling" y "Wild Goose", cambiaron su curso para unirse a la balandra "Kite" en su ataque al primer submarino que había sido avistado frente al convoy. Los tres barcos continuaron su caza sin cesar hasta la tarde. Nueve horas después de haber avistado por primera vez al submarino, lanzó la balandra "Starling" su última andanada de bombas de profundidad, que resultaron en el aforamiento de muchos restos a la superficie, evidencia de haber sido destruido un tercer submarino en el espacio de 16 horas.

"Al llegar el día, el segundo grupo de escolta se separó del convoy, y prosiguió su tarea de patrulla. Aquella noche, la balandra "Wild Goose" descubrió otro submarino, y lo atacó con cargas de profundidad. Las explosiones fueron seguidas por diversos ruidos y un violento torbellino de aguas.

"Al salir el sol, las balandras de Su Majestad percibieron una mancha de agua de por lo menos 6 millas de diámetro. Flotando sobre las aguas se apreció grandes cantidades de restos, entre los cuales había partes del puente superior de un submarino.

"Después de casi una semana de patrullaje sin nuevos incidentes, el segundo grupo de escolta se unió a un convoy que viajaba con rumbo al oriente, que, según las noticias recibidas, encontró por lo menos un submarino.

"Mientras patrullaba cerca del convoy aludido, la balandra "Woodpecker" entró en contacto con el enemigo. La balandra "Starling" participó también en la cacería, y durante cinco horas y media, con pequeños intérvalos, las dos balandras lanzaron varios ataques contra el submarino merodeador.

"Poco después que la "Starling" lanzó su última carga de profundidad, el submarino afloró a la superficie a más de una milla de distancia. Inmediatamente, la "Starling" lanzó contra el submarino el fuego de sus cañones, logrando hacer varios impactos. La tripulación del sumergible abandonó el barco, y poco después comenzó a hundirse el submarino por la popa.

"Fué recogida por nuestras unidades toda la tripulación, y hecha prisionera de guerra".

DEL INTERIOR

CAMION CAYO A UN ESTERO, PERECIENDO 7 PERSONAS; QUEDARON 21 HERIDOS GRAVES

LA DESGRACIA OCURRIO ENTRE CASA BLANCA Y EL FUNDO "EL RADAL", EN CURICO.—LAS VICTIMAS FUERON HOSPITALIZADAS EN LONTUE

CURICO, 19.— Desde Lontué comunican que un camión con más de treinta personas salió de Casa Blanca en dirección al Fundo El Raudal ubicado a varios kilometros hacia la cordillera. El camión se volcó en el lugar denominado Corte Blanco, cayendo a un estero que tiene más de cinco metros de profundidad, encontrando una muerte instantánea siete de los pasajeros, que serían: Rosario Herrera, Omar Díaz, Héctor Retamal, Germán Olate, Benito Rojas, Luís Méndez y Manuel Rojas.

Los heridos en este desgraciado accidente alcanzan a 21, encontrándose todos ellos en estado de suma gravedad, entre los cuales se cuenta una guagua de pocos meses; se les ha hospitalizado en Molina.

Los muertos y heridos pertenecían a la Viña Casa Blanca, cuyos propietarios han arbitrado todos los medios para que se preste la mejor y más rápida atención a los heridos, y se han hecho cargo de los cadáveres de las víctimas para darles sepultación.— EL CORRESPONSAL.

BRIG DE SOCORROS PRESTA AYUDA A LOS DAMNIFICADOS POR INCENDIOS

DISTRIBUIRA ROPA Y ALIMENTOS A LOS POBLADORES DE LA ZONA AFECTADA

TEMUCO, 19. — La Dirección General de Auxilio Social, apreciando la magnitud de los siniestros que afectaron las zonas cercanas al lago Villarrica, recientemente, envió una Brigada de Socorros para ayudar a los damnificados en sus necesidades más urgentes.

La brigada trajo de Santiago ropas para hombres, mujeres y niños, en gran cantidad, la que será distribuída directamente a los afectados, y en caso de hacerse poca la remesa de vestuario, se solicitará inmediatamente a la Dirección para que envíe lo necesario.

Asimismo, trajeron leches y alimentos especiales para los lactantes, que a la postre son los más afectados con esta tragedia.

VISITADORAS SOCIALES

La brigada viene presidida por el señor Alfredo Estrada Merino y está compuesta por la Visitadora Jefe de Grupo, señorita Olga Aguiló García; las visitadoras señoritas María Inés Gálvez, Gertrudis Rob y los funcionarios señores Israel Figueroa, Fernando Bascuñán y Renato Rossel.

Para desarrollar en mejor forma su cometido, la brigada fué dividida en tres comisiones, que partieron ayer hacia los lugares designados.

La primera comisión, compuesta por el señor Israel Figueroa y la señorita Gertrudis Rob, partió a Camahuey, en la zona de Pitrufquén.

La segunda comisión, compuesta por el señor Renato Rossel y la señorita Olga Aguiló, partieron a la región de Huichahue, y continuarán hasta Cunco.

Y la tercera comisión que quedó compuesta por el señor Fernando Bascuñán y la señorita María Inés Gálvez, se dirigió ayer a la zona de Villarrica y Pucón para seguir hacia el interior.

El Jefe de la Brigada, señor Estrada Merino, ha permanecido en nuestra ciudad para mantener contacto con la Dirección y disponer, si fuera necesario, el traslado de alguna de estas comisiones a otra de las zonas más afectadas en la que el auxilio fuera más necesario. — EL CORRESPONSAL.

CANDIDATOS A REGIDORES MUNICIPALES

SAN FELIPE, 19. — El Partido Democrático designó candidato a regidor municipal, al luchador obrero señor Antonio Guerra.

El Partido Liberal, a su vez, ha designado candidatos a regidores, a las siguientes personas: señores José Agustín Barrera, Ramón Collao, Humberto Lepe y Joaquín Berríos. — EL CORRESPONSAL.

CAUTIN

AVION MILITAR SUFRIO PEQUEÑO ACCIDENTE

TEMUCO, 19. — Anteayer, alrededor de las 11 horas, tuvo un aterrizaje forzoso a un kilómetro de la ciudad de Cunco, un avión del Grupo de Aviación N.o 3, "Maquehua", de Temuco, piloteado por el teniente señor Carlos Tapia.

A raíz de este aterrizaje, efectuado en un potrero del señor Antonio Arzumendi, el tren de aterrizaje de la referida máquina quedó con algunos desperfectos fáciles de subsanar. Además se nos dijo que el aterrizaje se debió a una falla del motor. —EL CORRESPONSAL.

VARIAS PROPIEDADES DESTRUIDAS POR UN INCENDIO INTENCIONAL

LONCOCHE, 19.— A las cuatro de la mañana del viernes último, estalló un incendio que alcanzó vastas proporciones, en la esquina de las calles Aníbal Pinto y Pedro Montt.

El fuego comenzó en el edificio de propiedad del señor Guillermo Vilches, quien lo acababa de comprar en la suma de $ 35.000 por intermedio de la Caja de Empleados Municipales. Estaba asegurado en $ 30.000.

La casa estaba arrendada por el señor Ramón Hidalgo Inostroza, quien poseía un negocio de vinos y una bodega de abarrotes. El señor Hidalgo tiene un seguro por $ 100.000 en la Compañía "Italo Chilena".

Las llamas se propagaron a la casa del señor Domingo Inostroza y a la del señor Aliro Cabeza Contreras, quien la arrendaba a doña Zulema de Real. Las pérdidas han sido avaluadas por estas personas en más de cincuenta mil pesos.

El señor Barriga denunció a la policía a Gabriel Maldonado Jara y a un individuo apodado "El Chifín", como autores del incendio, pues les vió huir hacia el río en cuanto aparecieron las llamas. La policía ha detenido a Maldonado y busca a "El Chifín", por la responbilidad que les pueda afectar en el siniestro.

No hubo desgracias personales.— EL CORRESPONSAL

CASA GARCIA

Alameda y Av. España · Casilla 3224

PRESENTA

SU EXPOSICION DE TELAS PARA OTOÑO INVIERNO

LA MEJOR CALIDAD A LOS MEJORES PRECIOS

ASTRAKAN, Sólo color negro, de fabricación norteamericana, ancho 130 cmts. calidad superior $ **350.-**

PIEL "SAPITO", legítima lana inglesa. Colores de gran moda, especial para abrigos y trajes de 2 piezas. Ancho: 140 cmts. El metro ... $ **240.-**

CHENILLE LAINE, Lana inglesa, souplé y sedosa, extensa gama de colores, incluso marino y negro, para vestidos y tapados livianos. ancho: 140 cmts. El metro ... $ **120.-**

ANGORINA MELANGE: Lana inglesa, de gran moda, para vestidos de calle, extensa gama de colores, incluso negro y marino. Ancho: 140 cmts. El metro ... $ **110.-**

RAYON pura seda, colores de gran moda, especial para trajes de fiesta y tarde. El metro ... $ **90.-**

SEA MODISTA en su propia casa, adquiriendo los afamados moldes Du Barry a ... $ **10.-**

GAMUZA NACIONAL, colores escogidos, incluso negro y marino, especial para tapados y salto cama. Ancho: 140 cmts. El metro **$ 75.-**

VEA NUESTRAS EXPOSICIONES POR ALAMEDA

BLANCO 1161 **VALPARAISO** TELEFONO 4427

TALTAL SE ADJUDICO AYER EL CLASICO "VIÑA DEL MAR" EN LA REUNION DE CLAUSURA DEL V. SPORTING CLUB

CON LAS CARRERAS DE AYER EN EL VALPARAISO SPORTING CLUB DE VIÑA DEL MAR, A BASE DEL CLASICO "VIÑA DEL MAR" QUE FUE GANADO POR TALTAL, GUIADO POR E. CASTILLO, SE PUSO TERMINO AYER A LA TEMPORADA OFICIAL EN EL HIPODROMO VIÑAMARINO

RESULTADOS GENERALES

Damos en seguida los resultados generales de las carreras que se disputaron ayer:

Primera carrera.— 1.000 metros.— 1.o FANTOMAS, por Buñuelito y Risita. Jinete, J. F. Marchant. Ganador $ 19.80. Placé $ 8.80; 2.o Panchita, $ 34.60; 3.o Roberta, $ 14.80. Ganada por un cuerpo, el 3.o a tres cuarto de cuerpo. Tiempo: 1 4|5.

Segunda carrera.— 1.000 metros.— 1.o RAPEL por Gran Emir y Humoreska. Jinete, O. Maira. Ganador $ 17.20 Placé $ 7.60; 2.o Muralla China, $ 8.20; 3.o Pepito Grillo, $ 13.40. Ganada por cabeza: el 3.o a 1|2 pescuezo. Tiempo: 59 3|5.

Tercera carrera.— 1.000 metros.— 1.o DICK TURPIN, por Noctovisión y Amberina. Jinete, A. Soto. Ganador $ 72.—. Placé $ 20.80; 2.o Puro Chile $ 17.40, 3.o Bochinchera, $ 18.60. Ganada por una cabeza; el 3.o a 2 y 1|2 cuerpo. Tiempo: 1 minuto.

Cuarta carrera.— 1.600 metros.— 1.o ARAÑON, por Parviz y Araua. Jinete, J. Araya. Ganador $ 10.60. Placé $ 7.20; 2.o Carmita $ 10.00; 3.o Bicky. Ganado por un cuerpo: el 3.o a 1|2 cuerpo. Tiempo 1.40.

Quinta carrera.— 1.000 metros.— 1.o MAIZA, por Aretino y Mimi Bluette. Jinete, J. F. Marchant. Ganador $ 13.40. Placé $ 7.80; 2.o Spinster $ 8.60; 3.o Supremo. Ganado por un cuerpo y medio: el 3.o a un cuerpo. Tiempo, 58 4|5.

Sexta carrera.— 2.400 metros.— Clásico Viñ de Mar.— 1.o TALTAL, por Hunters Moon y Stop Her. Jinete, E. Castillo. Ganador $ 17.60. No dió Placé; 2.o La Bastille; 3.o Choker. Ganado, por dos cuerpos; el 3.o lejos. Tiempo: 2.30 3|5.

Séptima carrera.— 1.600 metros.— 1.o ROYAL STATUTE. Jinete, E. Castillo. Ganador $ 20.40. Placé $ 13.20; $ 16.40. Ganada por 1|2 cuerpo: el 2.o Her Mab $ 11.—; 3.o Didinco 3.o a 1|2 cuerpo. Tiempo 1.38 1|5.

Octava carrera.— 1.000 metros.— 1.o MAIOOP. Jinete, J. F. Marchant. Ganador Z 27.80. Placé $ 11.20; 2.o Neblina $ 14.60; 3.o Trisoanita $ 16. Ganado por 1|2 cuerpo; el 3.o a 2 y 1|2 cuerpos. Tiempo: 59 3|5.

Novena carrera.— 1.000 metros.— 1.o VISION NIGHT. Jinete J. Vidal. Ganador $ 36.60. Placé $ 14.20; 2.o Noble $ 14.40; 3.o Nortina $ 17.40. Ganado por tres cuerpos; el 3.o a 4 cuerpos. Tiempo: 58 4|5.

MOVIMIENTO DE VAPORES

PROXIMAS LLEGADAS

CASTILLA, de Centro América
CANELOS, de Chañaral
LONTUE de Iquique
MAPOCHO de Guayaquil
VIÑA DEL MAR, de Arica
TENO, de Guayaquil
PENCO del Sur.

PROXIMAS SALIDAS

PUYEHUE, para Iquique e intermedios.
ALEJANDRO, para Coquimbo y Huasco.
LONTUE, para Iquique e intermedios.
AYSEN, para Guayaquil
CONDOR (ex City of Alberny) para San Francisco.
MONTEMAR, para Chañaral
CANELOS, para Coquimbo
NAGUILAN, para Corral (Valdivia).

LIBERTAD LAMARQUE VENDRA A VALPARAISO

A fines de semana llegará a Valparaíso la conocida artista del teatro y cine argentino Libertad Lamarque la cual ofrecerá una audición por radio Cochrane. También actuará en uno de los teatros centrales de esta ciudad.

Terminada su breve estada en Valparaíso, Libertad Lamarque partirá a Concepción.

EL RACIONAMIENTO DE BENCINA PARA LOS AGRICULTORES

Ha continuado efectuando el racionamiento de gasolina para la agricultura por intermedio de la Jefatura Provincial de Racionamiento de acuerdo con las solicitudes presentadas por los interesados y aprobadas por el Comité respectivo.

Con respecto a un mayor racionamiento para las faenas agrícolas, hoy se entrevistará con el director subrogante de Abastecimiento a fin de que si las disponibilidades así lo permiten, se den nuevas cuotas a los agricultores.

ESPECTACULOS DE HOY

VALPARAISO. — Matinée, vermouth y noche: Intriga en El Cairo.

COLON. — Matinée, vermouth y noche: Vértigo de una noche.

REAL. — Matinée, vermouth y noche: El jinete enmascarado.

VELARDE. — Matinée, vermouth y noche: Yo mantengo el orden.

VICTORIA. — Matinée, vermouth y noche: La suerte llamó tres veces. Vermouth y noche: La Orquesta de Lorenzo.

IMPERIO (Continuado).— Esposa de conveniencia y Yo quiero un novio.

RIVOLI.—Matinée, vermouth y noche: Fuga al Hon-Kon.

CONDELL (Continuado).— El grau vals y Los de abajo.

REX (Viña). — Matinée, vermouth y noche: Tierra de pasiones.

RIALTO (Viña) — Matinée, vermouth y noche: Locuras del tango.

OLIMPO (Viña). — Matinée, veromuth y noche: La sombra ambiga.

MUNICIPAL (Viña).— Matinée, vermouth y noche: El fin de la noche.

PABELLON DE OBSERVACION DE LA CASA DE MENORES SERA INAUGURADO

TENDRA CAPACIDAD PARA 120 NIÑOS

En el curso del presente mes será inaugurado oficialmente el Pabellón de Observación de la Casa de Menores de Playa Ancha que es una construcción de dos pisos de cemento armado y un subterráneo donde estarán ubicados los talleres.

Tendrá capacidad para 120 niños y habrá además salas de estudios, clínica médica etc.

Con esta obra se iniciará efectivamente la campaña en favor de los menores para terminar de una vez por todas con el envío de los niños a la Sección de Detenidos.

El propósito que anima a la dirección de Menores es readaptar a los niños desamparados en un ambiente de estudio y trabajo.

WANDERERS, REFORZADO, VENCIO 4 A 2 AL SANTIAGO MORNING

LOS TANTOS DEL CUADRO LOCAL FUERON MARCADOS POR NUÑEZ Y PARATTORE Y LOS DEL CAPITALINO POR VINSAC Y ROMO

Ante un público de 1.300 personas se efectuó ayer en el estadio Valparaíso el primer intercity de fútbol que protagonizaron Wanderers de Valparaíso y Santiago Morning de la capital.

El tiempo frío restó público a este match que en realidad fué deslucido debido a la poca actuación del cuadro visitante.

Wanderers se presentó reforzado con cinco player porteños de otros cuadros, de los cuales los evertonianos Núñez y Parattore colocaron dos goales cada uno. La cuenta fué de 4 a 2 a favor del Wanderers. Los tantos contrarios fueron de Vinsac y Romo.

De los jugadores se distinguieron especialmente los hermanos Clavero de la Universidad Santa María quienes realizaron un juego eficiente y tesonero que permitieron el amplio triunfo del once local.

P. S. N. C.

No obstante la guerra, siguen llegando de INGLATERRA en nuestras naves las mercaderías que el país necesita.

Pormenores:- CIA. INGLESA DE VAPORES.

Blanco 689. VALPARAISO — Agustinas 1062 6º SANTIAGO

UN GRAN TANGO

"Garúa"

INTERPRETADO POR LA GENIAL

CARMENCITA DEL MORAL

ARTISTA EXCLUSIVA VICTOR

90-0212 GARUA · Tango
UN DIA LLEGARAS · Vals
Carmencita del Moral y la Orquesta Típica de P. Díaz

90-0213 CADA DIA TE EXTRAÑO MAS · Tango
ME DUELE EL CORAZON · Vals
Carmencita del Moral y la Orquesta Típica de P. Díaz

OTRAS INTERESANTES NOVEDADES EN DISCOS VICTOR PARA MARZO

GRABACIONES NACIONALES

Discos Sello Negro de 10" · Precio $ 23.—

90-0201 Corazón, Corazón · Tan. Canción — Hilda Sour
El Jilguero · Tonada — acomp. guit.
90-0202 Farsa de Mujer · Vals — Trío Vergara con
Muñequita Linda · Fox Trot — Orq. de P. Díaz
90-0203 Marea Alta · Cueca — Hnas. Loyola-R. Caicedo
Y esto es para decirte · Ton. — acord. y guitarras
90-0204 La Asturia · Tonada — Derlinda Araya
Dolor de Amar · Vals — acomp. guitarras
90-0205 L'Atajó · Cueca — Los Quincheros-Pepe R.
Huaso Cordillerano · Ton. acordeón y guitarras
90-0206 El Swing de las Flores · Fox Trot
Canción de Amor Divino · Fox Trot con estr.
Quinteto Swing Hot de Chile · Dir. Luis Silva
90-0207 Ojos Verdes · Vals con estr. — P. Díaz y su
Bailando el Swing · Fox Trot c. estr. — Orq. Típica
90-0208 Sandalia de Plata · Zamba c. estr. — I. Benítez y
Piripipí · Fox Trot con estr. — su Orq. Tip.
90-0209 Chile · Conga con estr. — A. Bonansco y
Periquita · Corrido Polca c. estr. — su Grupo Tip.
90-0210 Pobre Enamorado · Vals c. estr. — Los Estudiantes
La Bomba Va · Fox Trot c. estr. — Rítmicos

CANTADOS

Discos Sello Negro de 10" · Precio $ 23.—

90-0212 Garúa · Tango — Carmencita del Moral
Un Día Llegará · Vals — con Tip. Porfirio Díaz
90-0213 Cada día te extraño más · Tango — C. del Moral
Me duele el Corazón · Vals — con Tip. P. Díaz

PERUANOS

Discos Sello Negro de 10" · Precio $ 23.—

90-0189 Rencor · Vals — Dúo Matrou · Abril
Pedacito de Ilusión · Polca c. piano y guitarras
90-0211 Rocío Matinal · Polca c. estr. — Porfirio Díaz y su
Así, Así · Vals con estr. — Orquesta Típica

BAILABLES

Discos Sello Negro de 10" · Precio $ 23.—

92-2075 Inspiración · Tango — Típica A. Troilo
Se Fué · Vals — Típica I. D'Arienzo
92-2076 Nueve Puntos · Tango — Tip. C. Di Sarli
Flor E'Ceibo · Ranchera c. estr. — C. Los Nativos
92-2077 Jamás Retornarás · Tango c. estr. — Tip. O. Fresedo
Testamento Gitano · P. Doble — Los Nativos
92-2078 Amor... Amor · Corrido c. estr. — F. Brunelli y su
Hermosa Primavera · Vals c. estr. — Orq. Caruct.

SWING CLASICO

Discos Sello Negro de 10" · Precio $ 23.—

27574 Swing Parade · Fox Trot
I Know That You Know · Fox Trot
Sidney bechet y sus New Orleans Feetwarmers

Solicite una audición a uno de nuestros Distribuidores.

DISCOS Victor

"LA VOZ DE SU AMO"

Escuche diariamente, de 20 a 20.15 horas (con excepción de los domingos), por C.B. 57 Radio Soc. Nac. de Agricultura, el Noticioso Mundial "Su Corresponsal Extranjero" RCA con noticias de la actualidad internacional.

EL GRUPO ODONTOLOGICO RADICAL CITA A SESION

Se cita a sesión a todos los miembros de este organismo para mañana, a las 20 horas (8 P. M.), para resolver asuntos de la mayor importancia.

Asistirán el senador don Gustavo Jirón, los diputados y regidores de este grupo.

Local: Club del Partido.

HOY SERA INAUGURADO EL CLUB RADICAL DE LA TERCERA COMUNA

A las 19 horas de hoy tendrá lugar la inauguración del nuevo local del Club Radical de la Tercera Comuna, que se encuentra ubicado en calle Hurtado Rodríguez N.o 388 D (Compañía 2876).

Han sido invitados a este acto los candidatos a regidores don Luis Ugarte Salazar y don Santiago Poblete la representación parlamentaria de Santiago y los dirigentes de la Junta Provincial Radical.

Con este motivo, están citados a sesión extraordinaria los miembros del Club, especialmente la comisión designada para la recepción de los invitados, y todos los asambleistas de la tercera Comuna.

FALLECIO EN ARGENTINA EL DOCTOR MARIO BRAVO, DIRIGENTE SOCIALISTA

Ha llegado de Buenos Aires la noticia del fallecimiento del destacado dirigente socialista argentino, Dr. Mario Bravo.

El Dr. Bravo ocupó en el seno de su Partido todas las escalas dirigentes e integró durante muchos años el Comité Central del Socialismo argentino. La personalidad del Dr. Bravo es continentalmente conocida sus artículos siempre fueron reproducidos en todos los periódicos de avanzada del Continente y sus libros constituyen candentes documentos sobre la realidad de América y en especial de Argentina.

El Dr. Bravo fué dos veces huésped del Partido Socialista de Chile (1937 y 1939).

El foro argentino pierde con el fallecimiento del Dr. Bravo a uno de sus más brillantes personeros. Desempeñó el cargo de profesor universitario en la Universidad de Buenos Aires y de la Plata.

Una de las últimas actuaciones del Dr. Bravo fué firmar en compañía de los más altos valores de la ciencia y las artes argentinas el manifiesto por el cual se le pedía al Gobierno el cumplimiento de los acuerdos internacionales que Argentina ha suscrito con los demás Gobiernos americanos. Esta actitud le trajo consigo la exoneración a los cargos que desempeñaba.

POR PRIMERA VEZ, EL PART. COMUNISTA SE DECLARA DISPUESTO A IR AL GOBIERNO

ESTA DECLARACION HA SIDO HECHA EN UN MANIFIESTO DEL COMITE CENTRAL Y FUE RATIFICADA AYER POR EL SECRETARIO GENERAL, SR. CONTRERAS LABARCA EN LA PROCLAMACION DE LOS CANDIDATOS A REGIDORES

En la mañana de ayer tuvo lugar en el Teatro Caupolicán la concentración organizada por los partidos Comunista y Socialista de Trabajadores, para proclamar a sus candidatos a regidores.

El acto comenzó con la exhibición de la película "24 horas en la URSS", y a continuación hicieron uso de la palabra los señores Enrique Kyberg, miembro del Comité Ejecutivo Regional; Luis Neira, candidato a regidor de Talagante; Moisés Ríos y Luis Armando Sepúlveda, candidatos de Santiago, y René Frías Ojeda, candidato socialista de trabajadores de Santiago.

Los candidatos expusieron la obra que, en representación de sus respectivos partidos, se proponen desarrollar en el Gobierno Comunal.

Luego ocupó la tribuna el Secretario General del Partido Comunista, señor Carlos Contreras Labarca, quien hizo un análisis detenido de la situación política nacional e internacional, y destacó la importancia que su partido atribuye a la próxima elección municipal.

EL PARTIDO COMUNISTA AL GOBIERNO

Durante su discurso, el señor Contreras Labarca se refirió a los últimos acontecimientos de orden internacional, y manifestó que, a su juicio, la situación exige la organización de un Gabinete de unión nacional antinazi. Negó al actual ese carácter. Declaró también que si la situación lo requiere y el Partido Comunista es llamado a participar en las labores del Gobierno, habrá llegado el momento de estudiar esa participación.

UN MANIFIESTO

Ayer, también el Partido Comunista dió a conocer un manifiesto dirigido a todos los sectores democráticos y progresistas de la nación. Respecto de la idea de formar un Gabinete de unión nacional, el manifiesto dice lo siguiente:

"La grave situación actual exige la organización de un Gabinete de unidad nacional antiEje. Sin embargo, no habiéndose producido aún en la Alianza Democrática sobre la constitución de este Ministerio y habiéndose pronunciado en contra la mayoría de los partidos que la forman de uno más restringido, formado exclusivamente por representantes de partidos de la Alianza, el Partido Comunista declara que está en actitud, frente a tal Gabinete, está ordinada a la elaboración de un plan de acción inmediata que se ha acordado redactar.

"El Partido Comunista, por consiguiente, apoyará la constitución de este Gabinete por cuanto en las circunstancias actuales significaría un paso de avance hacia la formación de un Gabinete de unidad nacional antiEje que viene propugnando.

"El Partido Comunista está dispuesto a estudiar su participación directa en el Gabinete si las circunstancias lo exigieren y su intervención contribuyera a reforzar la unidad de las fuerzas antifascistas".

Secretario General del Partido Comunista, señor Carlos Contreras Labarca

HOY SE REUNE COMITE CENTRAL CANDIDATURA DE SERAFIN SOTO R.

Hoy a las 21.30 horas, está citado el Comité Central de la candidatura a regidor del señor Serafín Soto Rodríguez, en el local de calle Puente 582, con el objeto de escuchar a las comisiones de trabajo nombradas en las distintas Comunas, como asimismo dar instrucciones para intensificar la propaganda en los Comités constituidos en las 10 Comunas. El Tesorero General de la campaña, señor Sulinas Silva, solicita a los Comités o personas que tengan en su poder dinero para la campaña, deben entregarlo hoy.

A esta reunión se encarece la asistencia de los jefes de las 10 Comunas como de los Comités independientes que se han constituído por el triunfo del candidato señor Soto Rodríguez.

PARTIDO DEMOCRATICO

AGRUPACION LAS CONDES.— Citase a reunión general para hoy lunes, a las 19 horas, en su local de asambleas de la Av. Vitacura, a objeto de resolver importantes asuntos con relación al candidato a regidor señor Fernando Torres Alvarez, candidato oficial que lleva la Agrupación Las Condes.

A esta reunión se recomienda la asistencia al director general por el Distrito, señor Julio Oñate, el ex director señor Julio Ramos.

FALLECIO EX DIPUTADO CONSERVADOR DON JOSE MIGUEL SEPULVERDA P.

En la madrugada de ayer falleció repentinamente en San Carlos víctima de un ataque cardíaco, el ex diputado conservador don Ñuble don José Miguel Sepúlveda Palacios.

El extinto era un distinguido abogado de Chillán, y ocupó por espacio de varios años la presidencia de la Junta Provincial del Partido Conservador de Ñuble.

Fué diputado por ese agrupación durante varios períodos, recordándose su labor parlamentaria como de positivos beneficios para el progreso de la región. Formó parte de la Comisión de Justicia de la Cámara y era autor de importantes reformas en materia de legislación social.

Impuesta la Junta Ejecutiva Conservadora del inesperado fallecimiento del señor Sepúlveda Palacios, acordó designar al diputado señor Ortúzar Izquierdo para que en representación de esta colectividad política haga uso de la palabra en los funerales.

PRESIDENTE DEL SENADO DICTARA HOY UNA CHARLA SOBRE ACCION SINDICAL

ESTE ACTO TENDRA LUGAR, A LAS 19.30 HORAS EN LA ASAMBLEA RADICAL DE SANTIAGO.—

Esta tarde a las 19.30 horas, en el local de la Asamblea Radical de Santiago, Teatinos 260, tendrá lugar la conferencia que sobre legislación sindical dictará el Presidente del Senado, doctor Florencio Durán Bernales.

A esta charla que se le atribuye transcendental importancia por el contenido de su temario, asistirán miembros del Consejo Ejecutivo del Partido Radical, parlamentarios, dirigentes provinciales, representantes de entidades gremiales de empleados fiscales y particulares y organismos congéneres.

Con la conferencia que dictará el doctor Durán, quedará inaugurado un ciclo de charlas que sobre política social se efectuarán periódicamente en la Asamblea Radical de Santiago.

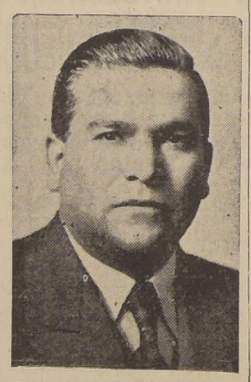

Dr. Florencio Durán Bernales

PARTIDO RADICAL

COMISION ELECTORAL.— Diariamente se ha reunido la Comisión Electoral Provincial que dirige los trabajos eleccionarios de toda la provincia. El Comité Ejecutivo procedió a ratificar la designación de los señores Carlos Fanta T., Carlos Laso Correa, Heriberto Zamorano, Hernán Muñoz Segura y Luis A. Gacs, para la dirección máxima de la campaña de regidores, y procedió también a designar los siguientes directorios departamentales para la declaración de candidaturas. Santiago: Alejadro Ríos Valdivia y Felipe Molina Henríquez. San Bernardo: Pedro Hidalgo Salinas y Antonio Alveal; Maipo: Pedro Horta, y Talagante: Armando Rodríguez V. y Manuel Gálvez; Melipilla: Héctor López B. y Luis Ríos Candia. Estos Directorios Departamentales procederán a inscribir las listas de las respectivas comunas del Departamento.

CONSTITUCION DE MESAS RECEPTORAS. — Las mesas receptoras deberán constituirse el sábado 25 de marzo a las dos de la tarde en los locales designados para su funcionamiento. Se encarece a los correligionarios designados vocales, concurran a esta constitución para evitar las sanciones legales.

APODERADOS DE MESAS. — Los diversos directorios comunales deberán confeccionar, con la debida anticipación, la nómina de las personas que deberán servir de apoderados uno por cada mesa. La asistencia del apoderado es de carácter obligatorio y será sancionado enérgicamente el correligionario que no cumpla con esta obligación.

DISTRIBUCION DE LAS COMUNAS. — Los radicales activos y simpatizantes del Primer Distrito, deberán marcar preferencia en la siguiente forma: Los que votan en la 1.a, 2.a, 6.a, 7.a y 8.a Comuna a don Wenceslao Villar [illegible]. Los que votan en la 3.a, [illegible], 9.a y 10.a Comunas, a don Luis Ugarte Salazar. En las demás Comunas, deberá marcarse preferencia en la forma que lo determinen los respectivos directorios comunales o departamentales.

ASAMBLEA DE PROVIDENCIA. —Citase a reunión para hoy, a las 19 horas, en Providencia 1038, con el objeto de ultimar los trabajos electorales de los candidatos radicales por esta Comuna.

ASAMBLEA DE LA CISTERNA —Con una numerosa concurrencia fué proclamado en el Teatro de esta Comuna el candidato radical señor Juvenal Asenjo Carrasco. Se proyectó en primer término una película sobre la vida de don Pedro Aguirre Cerda. En seguida, el presidente de la Asamblea Radical de La Cisterna, señor Osvaldo Miranda Pinto, proclamó al candidato Juvenal Asenjo, quien se refirió al programa municipal que lleva el candidato del Partido.

El senador don Gustavo Jirón ocupó a continuación la tribuna, expresando su confianza en el triunfo de las fuerza izquierdistas en la contienda electoral del próximo mes.

Luego habló el candidato señor Asenjo Carrasco, quien agradeció la cooperación prestada por sus correligionarios y amigos, que le augura el triunfo en las próximas elecciones.

En representación del Partido Socialista, habló el diputado señor José Acevedo, quien trajo el saludo de su colectividad.

Cerró la proclamación el secretario general de la candidatura, diputado señor Armando Rodríguez Quezada, quien abordó el momento actual de la política nacional, refiriéndose finalmente a la decisión de triunfar de los partidos izquierdistas.

CANDIDATURA ROSA BARRA DE JAQUES. — A las 11 horas de ayer, con una concurrencia que que llenaba el Teatro Italia, el Comité de Vecinos Independientes de la Comuna de Providencia proclamó públicamente la candidatura a regidor, de la señora Rosa Barra de Jaques, que figura en primer lugar en la lista de la Alianza Democrática.

Hicieron uso de la palabra para dar a conocer la obra que ha realizado la candidata; el significado de las próximas elecciones y la confianza en la elección de la señora de Jaques, los señores A. Délano, por el Comité de Vecinos; señora Ernestina de Provenza, por las damas; Dr. H. Ahumada, por los profesionales; señor R. López por los obreros; senador por Santiago Dr. Jirón y el Diputado del Tercer Distrito, señor Armando Rodríguez Quezada.

La señora Rosa Barra de Jaques esbozó a grandes rasgos su programa, y agradeció su proclamación.

ALIANZA DEMOCRATICA

COMITE PROVINCIAL DE ORGANIZACION. — Cita a todos los presidentes departamentales de la Alianza, para mañana martes a las 18 horas, a fin de impartirles las últimas instrucciones relacionadas con la campaña electoral en sus respectivas jurisdicciones. Cítase también al Comité de organización provincial, para hoy lunes a las 18 horas, en Huérfanos 1353.

ARRENDADORES DE HABITACIONES CONTINUAN BURLANDOSE DE LAS DISPOSICIONES DEL COMISARIATO

A pesar de la campaña que ha iniciado el Comisariato de Subsistencias y Precios, para solucionar el problema del alza desmedida de los cánones de arrendamiento, las disposiciones decretadas por este organismo son frecuentemente burladas. Son innumerables las personas que han llegado hasta nuestro diario, a fin de hacernos presente los abusos de que son víctimas de parte de los dueños de propiedades o de subarrendadores.

Por ejemplo, el Comisariato fijó por decreto las rentas de arrendamiento de la casa ubicada en calle Loreto N.o 35, cuyo arrendador es el señor Luis Aldunate, y subarrendador el señor Hugo Córdova.

En vista del decreto del Comisariato, que fijaba los cánones máximos que podría cobrar a sus inquilinos, el señor Córdova, según nos expresaron los reclamantes, les ha presentado toda clase de obstáculos para que sus arrendatarios puedan continuar viviendo en dicha propiedad. Ha empezado por cortarles la luz y el agua; les ha movido algunas calaminas del techo, y en fin, ha recurrido a cuanta medida ha tenido a mano para obligar a los arrendatarios a abandonar las habitaciones que ocupan.

Casos como el que damos cuenta, se repiten a diario en nuestra capital, creemos que el Comisariato y demás autoridades, deberían adoptar enérgicas medidas para impedir que dueños de propiedades o subarrendador burlen las disposiciones legales y continúen especulando en forma desenfrenada con los arriendos.

El Dr. don José María Saavedra ha sido proclamado candidato a regidor de la comuna de Santiago

La Asociación Nacional Sistema Saavedra en presencia de la proclamación del Dr. Saavedra como candidato a regidor por Santiago que hiciera recientemente el Ejército Evangélico de Chile, acordó ayer Domingo 19, proclamar a su vez al Dr. Saavedra su candidato y unir sus fuerzas a las de los evangélicos para llevar al Municipio de Santiago a este digno profesional universitario y descubridor de la curación de las enfermedades sin el uso de drogas.

Deberá llegar al triunfo en brazos de los ciudadanos libres e independientes de los partidos y sociedades obreras y sindicatos que sin duda cooperarán a esta obra necesaria de reparación y de estricta justicia.

El Dr. Saavedra curó nuestros dolores, salvó las vidas de nuestros padres y madres, de nuestros tiernos hijos o ciegos o desahuciados; hizo andar a tantos paralíticos, y por esta su obra genial, fué multado, vejado, clausurada su clínica, encarcelado en la Cárcel Pública varias veces, sin que sus encarnizados perseguidores pudieran hacerle otro cargo que el de salvar vidas.

Por eso la ciudadanía altiva e independiente de la capital, se sentirá obligada a reparar esta injusticia; a otorgarle este escudo para que no vuelvan más a allanarlo y clausurarlo.

Ciudadano: donde quiera que estéis venid a honrarte acaso por esta única vez eligiendo a un hombre que enalteció a su patria, honró a su país y por ésta su obra ya inmortal en vez ser amparado y hasta glorificado, fué, como decimos, llevado a la Cárcel Pública como un delincuente o criminal.

Secretaría General: Gálvez 170.

PARTIDO SOCIALISTA

COMITE REGIONAL. — Se cita a los secretarios políticos y electorales de la Comuna de Santiago, y suburbanas, para hoy lunes a las 19 horas, en el local del Regional.

Se constituirán las brigadas de apoderados y se confeccionarán las listas de vocales del Partido, nombrados para las mesas receptoras.

Especialmente deben concurrir: Carlos Vilú, Absalón Díaz, Ramón Astorga, Mario Montecinos, Angel Castro, Lisandro Cruz y Osvaldo Sepúlveda.

SECCIONAL UNIVERSIDAD. — En conformidad con lo resuelto por el Comando Regional del Partido Socialista, la elección del Secretario se efectuará impostergablemente mañana, de 19 a 22 horas.

Se comunica a la militancia de la Octava Comuna, que se han tomado todas las medidas del caso para cumplir con lo dispuesto por la autoridad regional del Partido, recomendando la participación del mayor número de militantes, a la elección directiva.

La proclamación de los candidatos a regidores se efectuará el viernes a las 22 horas, en un acto público que revestirá especiales caracteres por el entusiasmo que reina en los vecinos del barrio y adherentes.

CIRCUITO PROPAGANDA COMERCIAL

"CIRPROCO"

COMBATA USTED MISMO LA CRISIS!

Comprando de preferencia en las siguientes Casas Comerciales de sólido prestigio, que le brindan oportunidad de ser favorecido con el

50 %, EN DINERO EFECTIVO

del valor que invierta en sus compras. Al mismo tiempo, le ofrecen

Mercaderías de la Más Alta Calidad

Sus Precios no Tienen Competencia Posible!

"WONDERLAND"
EL PARAISO DE LOS NIÑOS
ESTADO 236 — FONO: 31561

LIBRERIA "MINERVA"
Textos de Enseñanza y artículos para Colegiales.
HUERFANOS 1041 — FONO: 85150

ALFREDO MUSA
ELECTRICIDAD
Importación directa
ROSAS 1289 — Fonos: 65373 y 66280

MANUFACTURAS CHILENAS DE SOMBREROS
Fabricantes e Importadores
21 DE MAYO 677 — FONO: 67273

CASA MANOLO
MENAJE EN GENERAL
SAN DIEGO 1212-1334
Fonos: 50179-50132

CALZADOS "SCARPIN"
LAS ULTIMAS CREACIONES EN CALZADO
AVDA. B. O'HIGGINS 2656
Fono: 90735

CASA "ZABALA"
LA QUE AL VENDER REGALA.
Sombrerería — Confecciones finas
SAN DIEGO 804 — FONO 63981

SASTRERIA "FERMIN"
EL AS DE LOS PRECIOS BAJOS.
Almacenes Americanos de Ropa.
Casimires Finos
PUENTE 685 — FONO: 67214

BOTILLERIA "MAGNOLFI"
LICORES IMPORTADOS y NACIONALES.
BANDERA 109 — FONO: 66666

ALMACENES DE ROPA "EL SIGLO"
CONFECCIONES FINAS CABALLEROS, NIÑOS.
ESMERALDA 818-20 — FONO: 67359

CASA "ONDAR"
FCA. DE ROPA HECHA
SASTRERIA Y CAMISERIA
BANDERA 804 — FONO: 81353

ZAPATERIA "LA PREFERIDA"
FABRICA DE CALZADO
SAN DIEGO 501 — FONO: 83987

GRANDES ALMACENES "EL TIGRE"
SASTRERIA — CAMISERIA SOMBRERERIA.
AVDA. B. O'HIGGINS 2846-50
Fono: 90169

FABRICA DE SOMIERES Y COLCHONES
PALOMO HNOS.
AVDA. B. O'HIGGINS 181
Fono: 31721

ATENCION!

IMPONGASE EL PUBLICO!

Los días 15 y 30 de todos los meses, anunciaremos por la prensa y radios, los nombres de las casas comerciales a quienes ha correspondido devolver, en DINERO EFECTIVO, el 50% del valor de lo que se haya comprado.

SEA USTED PREVISOR! Acuda a comprar en estas casas de nuestro Circuito de Propaganda Comercial "CIRPROCO".

SOC. CABALLERO y Cía. Ltda.

Oficinas: RIQUELME 270 — Casilla 3804 — Teléfonos 85726 y 67430.

HOY SERA INAUGURADO EL 1.er CONGRESO NAC. DE COOPERATIVAS VITIVINICOLAS

A MEDIODIA LOS DELEGADOS VISITARAN LA FABRICA DE VINAGRES Y LA BODEGA ELABORADORA DE BUIN.—EN SEGUIDA ASISTIRAN A UN BANQUETE OFRECIDO POR EL PRESIDENTE DEL CITADO ORGANISMO EN EL CLUB DE LA UNION

LAS CONCLUSIONES SE ENTREGARAN A S. E.

Hoy, a las 10 horas, en el Gabinete del Ministro de Agricultura se efectuará la primera sesión del Congreso de Cooperativas Vitivinícolas. Como ya lo hemos manifestado, concurrirán a él representantes de todas las Cooperativas Vitivinícolas que hay en el país. En esta primera sesión se procederá a nombrar la directiva de este Congreso y se designarán las comisiones de estudio de los puntos que se someterán a la consideración de los asistentes a este Congreso.

Terminada la sesión se efectuará una visita a la Fábrica de Vinagres y a la Bodega Elaboradora de Buin, que son de propiedad de la Cooperativa Vitivinícola del Valle Central.

ALMUERZO EN EL CLUB DE LA UNION

A las 13 horas, el presidente de esta Cooperativa ofrecerá un almuerzo, en el Club de la Unión, al cual han sido invitadas las siguientes personas:

Ministro de Agricultura, don Alfonso Quintana Burgos; Subsecretario de Agricultura, don Hugo Zañartu Irigoyen; don Miguel Arancibia Bustamante; don Rogelio León Bustos; don Eduardo Galán Nilo; don Humberto del Canto; don Raúl Raffo Inostroza; don Manuel Casanueva; don Julio Pistelli; don Fidel Estay; don Arturo Riveros; don Luis A. Concha; don Alfonso Bórquez; don Humberto del Pino; don Manuel Ossa; don Justo Zamora; don Fernando Maira; don Camilo Prieto; don Francisco Javier Labbé; don Edgardo Arias; don José Julio Ferrera; don Tomás Cox; don Arturo Vieira; don Gustavo Arqueros; don Héctor Marchant; don Gabriel Infante; don Aníbal Grez; don Ladislao Errázuriz; don Oscar Gómez; don René Barre; don Eduardo Cañas Lira; don Oscar Pinochet; don Julio Trucco; don Ruperto Pinochet; don Oscar Garrido Lozier; don Carlos Allende Navarro; don Víctor Opazo Letelier; don Máximo Valdés Fontecilla; don Nicolás Valdivieso; don Recaredo Ossa; don Bernardino Bravo; don Agustín Johnson Gana; don Julio Palma Labbé; don Ruperto Rosales; don Juan Bas; don Estanislao Echenique Correa; don Marcelo Benoit; don Marcial Echenique Guzmán; don Luis José Santa María Balmaceda; don Homero Correa Feliú; don Roberto Infante Rengifo; don Julio Bascuñán Pérez; don Agustín Huneeus; don Hermann Corssen B.; don Julio Bascuñán; don Manuel Salcedo; don Manuel Gandarillas y don Raúl Aedo.

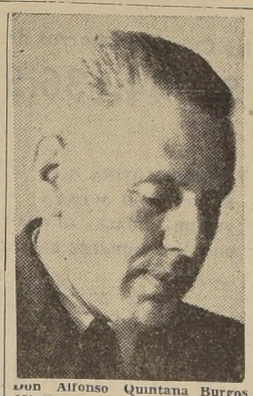

Don Alfonso Quintana Burgos Ministro de Agricultura, que presidirá la reunion de hoy.

ESTUDIOS Y SESION DE CLAUSURA

El día de mañana estará dedicado a estudios, por parte de las Comisiones de los diversos puntos de la convocatoria.

El miércoles a las 10 horas se efectuará la sesión de clausura, en la que se darán a conocer las conclusiones.

VISITA A S.E.

A las 11.30 horas, del mismo día, los presidentes harán una visita a S. E. el Presidente de la República, a fin de presentarle sus respetos y poner en sus manos las conclusiones de este Congreso, que, por primera vez, se lleva a efecto en nuestro país, desde que se organizaron las Cooperativas Vitivinícolas.

Hemos sido informados que reina vivo interés entre los vinicultores por conocer los resultados de este Congreso, el que, sin lugar a dudas, marcará rumbos definidos en el progreso de esta importante rama de nuestra agricultura nacional.

HOY DECLARARAN CESPEDES Y ORREGO

Anoche regresó de Valparaíso, don Luis Baquedano Lira, magistrado que instruye el sumario por las actividades de espionaje de la banda que operaba en nuestro país.

El señor Baquedano ha continuado estudiando los numerosos y complicados antecedentes y detalles de este sensacional proceso, a fin de dictar algunas disposiciones de suma importancia para la marcha del sumario.

En los círculos de los Tribunales, es estimaba que en la presente semana o a principios de la próxima, podría estar cerrado el sumario, pues, las investigaciones estarían ya por agotarse.

Según fuimos informados, hoy prestarán declaración ante el Ministro, el ex subcomisario Céspedes de Valparaíso y Carlos Orrego Renard ambos seriamente implicados en la red de espionaje alemán.

El Ministro señor Baquedano confeccionó antes de dirigirse a Valparaíso una lista de órdenes y diligencias que empezarán a cumplirse hoy.

A las últimas detenciones hay que agregar dos personas que fueron detenidas por el Departamento 50, y cuyos nombres se darán a conocer después que sean puestas a disposición del Ministro, lo que ocurrirá durante la audiencia de hoy.

DESCONOCIDA MURIO AYER ATROPELLADA

En la madrugada de ayer, en Matucana esquina de Romero, la máquina de los Ferrocarriles del Estado N.o 2305, manejada por Julio Dávila Rocco, atropelló a una mujer desconocida, de cuarenta años de edad más o menos, ocasionándole una muerte instantánea.

El cadáver de la víctima fué llevado al Instituto Médico Legal.

UN FORO SOBRE IMPERIALISMO Y ANTIIMPERIALISMO

El Comité Aprista Peruano de Santiago cita a todos sus afiliados a la asamblea general que se realizará hoy, a las 18.30 horas, en su local de costumbre, a objeto de participar en el foro sobre "Imperialismo y Antiimperialismo", cuyo relator será el señor Humberto Silva Solís.

Se aprovechará asimismo, de la reunión, para verificar la rifa de un radio, que debió realizarse el 22 del mes pasado, con motivo del onomástico de Haya de la Torre.

SE OPONEN A VENTA DE POBLACIONES OBRERAS

Reunido el Secretariado del Comité Ejecutivo de la Federación de Trabajadores de la Prensa, y después de considerar el acuerdo de la mayoría del Consejo de la Caja de la Habitación Popular, referente a la venta de la Población "Arauco" a la firma Yarur Hnos., expresa su más formal protesta por este acuerdo, y pide a S. E. el Presidente de la República se oponga al finiquito de esta venta, dejándola sin efecto.

Estima que en esta forma se resguardan los intereses de los obreros y empleados modestos, que aspiran a tener su casa propia, y que hoy se ven postergados por la resolución de la mayoría del Consejo de la Caja.

Asimismo, expresa su repudio a las gestiones que preconiza el vicepresidente ejecutivo de la Caja del Seguro Obligatorio, en el sentido de vender la Población "Pedro Montt".

Resuelve también expresar el apoyo a la Confederación de Trabajadores de Chile, en su acción en defensa de los adquirentes y postulantes de propiedades de la Caja.

El Comité Ejecutivo de la Federación Nacional de Trabajadores de la Prensa, se reúne el miércoles de la presente semana, a las 13 horas, en el local del Sindicato LA NACION.

COOPERACION PRESTAN PADRES DE FAMILIA A LABOR DE ESCUELA "REP. DE PANAMA"

AL INICIARSE EL PERIODO ESCOLAR DE ESTE PRESTIGIOSO ESTABLECIMIENTO QUE FUNCIONA ANEXO A LA NORMAL N.o 1

El directorio del Centro de Padres de la Escuela "Panamá"

La Escuela "República de Panamá", anexa a la Normal N.o 1 de Mujeres, ha iniciado este año sus actividades escolares bajo los mejores auspicios, gracias a la labor de su profesorado y de la cooperación que están prestando al establecimiento los padres de familia.

Ultimamente se realizó una amplia asamblea de padres de las alumnas, durante la cual, se esbozó en líneas generales, un activo plan de acción para concretar esta cooperación.

La directora del plantel, señorita Emma Rayo, en breve exposición, dió a conocer a los asistentes el pensamiento de la escuela frente a diversos problemas que requieren para su solución el apoyo de los padres de las alumnas.

Numerosas fueron las personas que expresaron su opinión para dejar constancia del espíritu de cooperación que existe entre los padres. Finalmente, se procedió a elegir un directorio que tendrá a su cargo la organización de los trabajos, el que quedó compuesto en la siguiente forma: miembros honorarios, señores Ricardo Abarzúa y Luis Bustillos; presidente, señora Lucy de Seguel; vice, señorita Emma Rayo; tesorero, señora Filomena de Riquelme; secretario, señorita María Urrutia; directores, señoras María de Abarzúa, Ana de Hernández, Yolanda de Gómez, María de Gajardo, Adelaida de King, señorita María Gaillard y señores Carlos Canepa, Carlos Carrillo y Arturo Corte.

AYER SE EFECTUARON FUNERALES DEL ABOGADO SR. RAMIREZ ARIS

ACOMPAÑARON SUS RESTOS UNA NUMEROSA CONCURRENCIA Y REPRESENTANTES DEL PARTIDO DEMOCRATICO.—LOS DISCURSOS

Con toda solemnidad y numerosa concurrencia se efectuaron ayer los funerales del conocido abogado y destacado dirigente del Partido Democrático, don Luis Ramírez Aris, de cuyo fallecimiento, ocurrido en forma trágica, hemos informado.

El cortejo partió desde el local del Partido, donde los restos del señor Ramírez Aris, habían recibido el homenaje de sus correligionarios. Innumerables coronas y ramos de flores adornaban la urna funeraria. Los estandartes de la Agrupación local, Centros del Partido y de otras instituciones encabezaron la extensa columna.

EN EL CEMENTERIO CATOLICO

Los funerales se llevaron a efecto en el Cementerio Católico, donde usaron de la palabra los siguientes oradores: don Alejandro Serani, a nombre de la Junta Ejecutiva Democrática; don Demófilo Jofré, por la Agrupación Departamental; don Esteban Bedoya, por el Hogar Democrático; don Marcial Cáceres, por el Segundo Distrito; don Serafín Soto, por el Centro "Zenón Torrealba"; don Guillermo Sánchez, por la Agrupación de San Miguel; don Pedro Cárdenas Núñez, por los parlamentarios; don Juan Vargas Vargas, por el Centro Libertad, y don Miguel Stuardo, por el personal del Comisariato, de cuyo Departamento de Arriendos era el extinto antiguo Jefe.

LA PALABRA DE LA JUNTA EJECUTIVA

El señor Serani destacó, en representación de la Junta Ejecutiva, el pesar del Partido ante la desgracia irreparable de la muerte del señor Ramírez, de cuya meritoria personalidad recordó sus rasgos; el Dr. Esteban Bedoya relató en emocionadas frases los últimos instantes de acción para salvaje la vida al malogrado dirigente democrático.

DISCURSO DEL SEÑOR SERAFIN SOTO

Como representante del Centro "Zenón Torrealba", el señor Serafín Soto pronunció un elocuente discurso, que comenzó así:

"Señoras, señores:

Si formuláramos la pregunta de por qué el destino acecha y troncha vidas que están en el cenit de su gloria, encontraríamos, tal vez, en esta inmensa ciudad de la muerte, la respuesta de que las tumbas, abiertas por la mano del hombre, cobran, también, en sus noches solitarias, abandonadas y eternas, sentimientos de impiedad, que concluyen por armar el brazo de otros hombres, que los envían hasta aquí, en alas de la violencia, del dolor y la desgracia, estos ricos tesoros de bondad, de inteligencia y de virtud, con los cuales llenan y nutrían y equiparan su vacío y su ocio cósmico y misterioso.

Conclusiones así admite la mente, azotada por la desesperación y la congoja, por la indignación y la impotencia, al contemplar el súbito desplome de la existencia luminosa de Luis Ramírez Aris, a pocas horas de haber oído de sus labios una oración de fe democrática, maciza y brillante, sentida y vigorosa, sobada de sabiduría y elocuencia".

Más adelante, el señor Soto manifestó:

"Nos deja, señores, nuestro ilustre muerto, el ejemplo de una existencia consagrada al estudio, sobrellevado con sacrificios y con un fervoroso afán de superación.

Enarbola en Valparaíso su pendón universitario, avanza triunfante en la carrera de Leyes, y el Doctorado empieza a anticiparle, desde la casa de Bello, los frutos de su posesión, en hueque justo a su inteligencia y a su esforzada, como honesta aplicación de las enseñanzas de los maestros del Derecho.

Servidor de las causas de bien público, se acerca y se vincula al pueblo, por medio del Partido Democrático en Valparaíso y Santiago, y en sus asambleas, Centros y Convenciones Nacionales, clarifica y fortalece debates sobre los más interesantes problemas sociales y económicos, impulsa iniciativas de organización y anima provechosos trabajos de propaganda y de orientación doctrinaria.

En su rol ciudadano concibe y redacta valiosos proyectos que penetran con legitima personería en nuestra legislación, como éstos: el de las Cortes Técnicas de Alzada del Trabajo; de creación del Consejo del Crédito Popular; de mejoramiento económico del personal subalterno de los Tribunales de Justicia; de reforma de la Ley de Arrendamientos; de perfección de la Ley de Menores y otros, a la vez que finaliza y presenta su Memoria para Licenciado, sobre "Tuición de los Menores ante la Ley y la Doctrina".

El señor Soto terminó así su discurso:

"Inolvidable compañero Luis Ramírez: Recibe, a nombre del "Centro Democrático Zenón Torrealba", la ternura y el calor de mi abrazo. Aquí están, muy cerca de ti, nuestros estandartes, banderas, coronas y flores. Los hemos traído para rendirte nuestro postrer homenaje, junto a nuestros viejos y actuales Jefes y soldados del Partido, junto a nuestros hijos, a la Juventud y a las batalladoras mujeres democráticas, que en esta ardorosa mañana de marzo, te dejan, para siempre, la humedad gloriosa de sus lágrimas".

DILIGENCIAS EN TORNO AL SUMARIO POR MUERTE DEL SR. RAMIREZ ARIS

El juez del Sexto Juzgado del Crimen, señor Reinaldo Reinike, continuará hoy conociendo en el sumario que se instruye con motivo de la trágica muerte del señor Luis Ramírez Aris.

El magistrado continuará hoy tomando declaración a la empleada de la casa del señor Ramírez, Florentina Fuentes, quien fué la primera persona que entró a la pieza donde se produjo la tragedia, a la esposa de la víctima y a dos hijas políticas, quienes pueden proporcionar valiosos detalles acerca de la verdad de lo ocurrido.

Se estima que el señor César Honorato Fernández de Maquiera, sindicado como autor de la muerte del señor Ramírez Aris, se presentará hoy al Sexto Juzgado

CADAVER ENCONTRADO EN CANAL "LA PUNTA"

La 17.a Comisaría dió cuenta de que a las 15 horas de ayer, en el canal La Punta, fué encontrado el cadáver de Javier Vergara Gutiérrez, de 45 años de edad, domiciliado en Independencia 3021.

El cuerpo presentaba numerosos lesiones, por lo que se presume que se trataría de un crimen. El cadáver fué enviado a la Morgue.

De 3,000 a 4,000
METROS TERRENO
Barrio Industrial
SE NECESITA
OFERTAS A
CASILLA 2979

ITINERARIO DE TRENES DE PASAJEROS PARA LA TEMPORADA DE INVIERNO

El 21 del presente se pondrá en vigencia la 54.a edición de los itinerarios de invierno de los trenes de pasajeros de la Red Sur (Valparaíso a Puerto Montt y ramales). Las principales modificaciones que contiene con respecto al itinerario actual son las siguientes:

El tren directo a Puerto Montt que parte de Santiago a las 5 P. M. seguirá corriendo hasta nuevo aviso los días Lunes, Miércoles y Viernes, solamente hasta Temuco, donde combinará con el tren ordinario a Puerto Montt. Regresará desde Temuco los días Martes, Jueves y Sábados después de combinar con el tren ordinario de Puerto Montt. En consecuencia, el último viaje a Puerto Montt del tren directo será el del Lunes 20. Regresará desde Puerto Montt por última vez, el Martes 21. El Automotor (Flecha del Sur) suprime la carrera a Puerto Montt. Correrá por última vez el Sábado 18. Regresará el Lunes 20. En cambio se establece a contar desde el 13 DE ABRIL la carrera del Automotor entre Alameda y Chillán, los días Martes, Jueves y Sábados en combinación con los trenes desde y a Talcahuano y Temuco. Saldrá de Alameda a las 7.45 A. M. y regresará desde Chillán a la 1.45 P. M. para arribar a Santiago a las 7.42 P. M.

El tren expreso a Talcahuano seguirá corriendo en la misma forma que lo hace actualmente hasta el 10 DE ABRIL. Regresará por última vez EL 11 DE ABRIL.

RAMAL CARTAGENA.—Hasta el 15 de Abril seguirán corriendo en la forma actual los trenes que parten desde Alameda a las 8.30 A. M. y 5.35 P. M. y desde Cartagena los que salen a las 8.00 A. M. y 5.30 P. M. Después de esa fecha saldrá desde Santiago un tren a las 8.30 A. M. todos los días excepto los Martes y Jueves, el que regresará desde Cartagena a las 5.30 P. M. Desde Cartagena correrá un tren a las 8.00 A. M. diariamente excepto los Lunes y Miércoles, el que regresará desde Santiago a las 5.35 P. M.

RAMAL LAS CABRAS.—Tendrá combinación diariamente con el tren Curicano que saldrá desde Santiago a las 4.20 P. M.

FERROCARRILES DEL ESTADO

CAJA DE CREDITO HIPOTECARIO (CHILE)

FUNDADA EL AÑO 1855

ACTA DE SORTEO

EMISION: ABRIL Y OCTUBRE

En Santiago de Chile, a 14 de Marzo de 1944, en las oficinas de la institución y en acto público, se procedió al sorteo de las letras del 6 o|o con 3|4 o|o que, por amortizaciones ordinaria y extraordinaria y de acuerdo con la facultad conferida por el artículo 9.o de su ley orgánica se retiran de la circulación en 1.o DE ABRIL DE 1944, fecha del vencimiento de los cupones respectivos.

Las letras sorteadas fueron las siguientes:

SERIE DE 6 o|o CON 3|4 o|o

BONOS DE $ 10,000

12480	14908	16734	38287	61511
12830	15102	16878	40875	61906
13351	15299	16975	45533	62182
13402	15374	17496	45739	67053
13727	15568	29171	53977	67437
14084	15842	32649	54255	[illegible]7711
14241	16096	34073	54672	
14564	16530	36435	54934	

BONOS DE $ 5,000

23259	27227	29625	327[illegible]	61680
23486	27313	29797	32940	65188
23642	27544	30422	42034	71395
23966	27820	30651	42423	71711
24277	27936	30829	44161	72137
24675	28229	31001	46756	72544
25133	28383	31385	48077	81047
26328	28610	31622	52763	81329
26650	28863	31906	55664	86234
26884	29438	32629	61363	

BONOS DE $ 1,000

113897	119044	123707	128805	133206
114157	119306	123906	129147	133923
114255	119531	124034	129274	134314
114703	119736	124263	129480	134641
114968	119933	125329	129841	134956
115146	120068	125422	130090	135011
115379	120292	125646	130233	135389
115428	120518	125941	130518	135435
115769	120909	126080	130637	135738
115834	121074	126227	130919	135903
116286	121329	126514	131121	136182
116547	121525	126682	131290	136232
117340	121726	126946	131444	136528
117503	121832	127083	131668	136770
117727	122095	127317	131693	136955
117952	122496	127465	132059	137071
118068	122691	127872	132222	137315
118374	122868	128120	132467	137583
118489	123105	128266	132653	137788
118725	123359	128508	132806	137835
118960	123444	128703	133011	138120

BONOS DE $ 1,000

138303	176078	217834	253033	256107
138540	176167	217950	253190	256326
138746	187193	218067	253349	275577
138949	187464	225934	253422	275821
139011	211465	226293	253588	275857
139356	211573	226726	253677	276369
139575	211731	227114	253903	276739
139758	211906	227438	254057	276953
139921	212121	227616	254374	277346
140028	212209	227836	254443	277998
140223	212560	237106	254688	278286
140559	212754	237311	254916	295192
140744	212849	237391	254999	295384
167487	213146	252526	255387	296215
168955	213392	252662	255444	296791
175760	213539	252769	255655	
175855	213647	252856	255813	

BONOS DE $ 500

11541	12627	30260	37437	54886
11860	12814	30587	47204	55544
12006	13175	30629	47508	59885
12154	13440	31162	47914	60032
12469	13641	36953	48083	

RESUMEN

10,000	5,000	1,000	500	Valor total
38	49	188	24	
380,000	245,000	188,000	12,000	$ 825,000

Santiago, 16 de Marzo de 1944.

La Caja tiene a disposición de sus clientes, una Sección de Custodia de Bonos que se encarga de cobrar los intereses y amortizaciones y abonar su valor en la Cuenta Bancaria de los depositantes, sin comisión.

Los intereses de las letras que no hayan sido cobrados dentro de los cinco años siguientes a su vencimiento y las letras sorteadas que no se cobraren dentro de los diez años, contados desde la fecha señalada para su amortización, prescriben en favor de la institución Art. 28 de la Ley Orgánica.

La Caja cuenta, además, con un Departamento de Comisiones de Confianza que tramita, sin comisión, los préstamos ante ella, se encarga de la compra y venta de bonos y valores mobiliarios y de su administración.

EL GERENTE

"LA PREVISION"

Compañía Chilena de Seguros

AUTORIZADA POR DECRETO SUPREMO N.o 4,019, DEL 26 DE SEPTIEMBRE DE 1928

(Continuadora de las operaciones de seguros que efectuaba el Departamento de Previsión de la Caja de Crédito Hipotecario y las Cajas de Ahorros de Chile)

CAPITAL, RESERVAS Y FONDOS ACUMULADOS....... $ 44.136.973.63

CONSEJO DIRECTIVO:

J. RAMON GUTIERREZ A., Vicepresidente.
MANUEL BARRIOS BARRIOS
TRISTAN ESPINOSA MIERS
EULOGIO GUZMAN DE LA FUENTE

MOISES GOMEZ DEL FIERRO, Presidente.

DANIEL BARRIOS VARELA, Gerente.

LUIS RODRIGUEZ EWER, Subgerente.

ENRIQUE LOYOLA G.
RAMON LUCO ACUÑA
VICTOR MORALES GUZMAN
DOMINGO MORALES REVECO

BALANCE GENERAL EN 31 DE DICIEMBRE DE 1943

CORRESPONDIENTE AL DECIMOSEXTO EJERCICIO

Activo

Activo	Responsabilidad Común	Primer Grupo	Segundo Grupo	Total General
INVERSIONES Y FONDOS:				
Acciones	$ 369.194,57	$ 2.192.471,33	$ 11.462.680,60	$ 14.024.346,50
Avances a tenedores de pólizas			5.782.411,52	5.782.411,52
Bienes Raíces	359.197,34	2.133.102,21	11.152.287,13	13.644.586,68
Bonos	208.190,98	1.236.347,23	6.463.871,79	7.908.410.—
Depósitos a plazo	64.595,42	383.601,48	2.005.545,63	2.453.742,53
Efectivo en Caja y Bancos:				
Moneda corriente	50.597,20	300.472,64	1.570.931,38	1.922.001,22
Caja Reaseguradora de Chile (£ 114-13-4)	301,86	1.792,62	9.372,18	11.466,66
Caja Reaseguradora de Chile (U. S. 4.290,88)	2.823,97	16.770,17	87.677,86	107.272.—
Caja Reaseguradora de Chile (N. A. 10.729,92)	1.977,28	11.742,10	61.390,06	75.109,44
Caja Reaseguradora de Chile (Cr. 11.440,61)	391,54	2.325,11	12.156,15	14.872,80
Préstamos con garantía hipotecaria	48.741,24	289.451,04	1.513.308,20	1.851.500,48
Retenciones de reservas técnicas			820.816,87	820.816,87
SUMAS	$ 1.106.011,40	$ 6.568.075,93	$ 40.942.449,37	$ 48.616.536,70
MUEBLES, UTILES Y MATERIAL:				
Mobiliario	17.443,78	103.590,42	541.591,46	662.625,66
DEUDORES DIVERSOS:				
Agentes y Corredores		1.173.728,95	284.758,83	1.458.487,78
Compañías Congéneres		703.795,23	58.312,17	762.107,40
Cuentas de Directores y Personal	2.856,38	16.962,69	88.684,36	108.503,43
Deudores por Siniestros		34.991,96	10.000.—	44.991,96
Letras y Documentos por Cobrar		206.970,29		206.970,29
Primas por Cobrar		33.110,57	676.034,50	709.145,07
Cuentas Varias:				
Arriendos por Cobrar	926,38	5.501,37	28.762,25	35.190.—
Especies Valoradas			14.267.—	14.267.—
Intereses por Cobrar	6.425,63	38.158,72	199.501,48	244.085,83
Operaciones Pendientes	6.837,43	40.604,29	212.287,35	259.729,07
SUMAS	$ 17.045,82	$ 2.253.824,07	$ 1.572.607,94	$ 3.843.477,83
ACTIVO DE RESERVAS TECNICAS:				
Reservas Técnicas de Reaseguros Cedidos ... $ 2.329.533.— menos: Depósitos de la Caja Reaseguradora y Compañías Congéneres ... 1.691.313.—			638.220.—	638.220.—
ACTIVO TRANSITORIO:				
Dividendos provisorios N.os 42 y 43		208.421,16	140.416,04	348.837,20
TOTALES	$ 1.140.501.—	$ 9.133.911,58	$ 43.835.284,81	$ 54.109.697,39

Pasivo

Pasivo	Responsabilidad Común	Primer Grupo	Segundo Grupo	Total General
RESERVAS TECNICAS:				
De seguros y reaseguros aceptados		$ 2.531.873,48	$ 32.874.768.—	$ 35.406.641,48
De cesiones a la Caja Reaseguradora de Chile			1.184.254.—	1.184.254.—
De cesiones a Compañías Congéneres			1.145.279.—	1.145.279.—
De cesiones en el extranjero			817.856.—	817.856.—
SUMAS		$ 2.531.873,48	$ 36.022.157.—	$ 38.554.030,43
PASIVO DE INVERSIONES:				
Acreedores hipotecarios	11.621,66	69.015,46	360.826,69	441.463,81
ACREEDORES DIVERSOS:				
Acreedores por Siniestros		400.409,66	224.055,58	624.46[illegible]
Agentes y Corredores		339.627,24	250.152,54	639.779,[illegible]
Compañías Congéneres		733.052,91	512.375,76	1.295.458,[illegible]7
Cuentas de Directores y Personal	15,05	95,31	493,29	603,[illegible]
Les Reassurances de París			393.782,33	393.782,[illegible]
Cuentas Varias:				
Cuentas Corrientes de Médicos			6.114,30	6.114,30
Dividendos de Accionistas		78.588,75	78.588,75	157.177,50
Excedentes por Rescates Forzosos			123.764,38	123.764,33
Gratificaciones Pendientes de Pago	393,24	2.365,02	72.364,74	75.123.—
Intereses Percibidos y no Ganados			151.853,56	151.853,[illegible]
Operaciones Pendientes	770,60	5.282,84	23.925,14	29.978,[illegible]
Primas de Pago Anticipado			144.176,40	144.17[illegible]
Primas Pendientes			36.133,10	36.13[illegible]
Valores por Pagar	90,86	219.525,19	235.443,34	455.0[illegible]
SUMAS	$ 1.275,75	$ 1.878.976,92	$ 2.253.223,21	$ 4.133.4[illegible]
PROVISIONES:				
Para gratificaciones o participaciones obligatorias	7.419,61	612.159,11	315.573,94	935.152,[illegible]
Para Leyes Sociales de Agentes		232.192,35	421.834,92	65[illegible]
SUMAS	$ 7.419,61	$ 874.351,46	$ 737.423,86	$ 1.619.19[illegible]
TOTAL DEL PASIVO	$ 20.317,02	$ 5.354.217,32	$ 39.373.640,76	$ 44.743.175,10
CAPITAL Y RESERVAS DE CAPITAL:				
Capital pagado, 30.000 acciones a $ 100.— c/u.		1.500.000.—	1.500.000.—	3.000.000.—
Acciones Nueva Emisión: Pagadas, 9.656 acciones a $ 100.— c/u.		482.800.—	482.800.—	965.6[illegible]
Reservas:				
Legal	1.0[illegible]31,70			1.005.6[illegible],70
De futuros dividendos		218.484,38	218.484,39	436.9[illegible]
De Fluctuación de Valores	18.329,61	108.850,86	569.094,13	696.27[illegible]
De Previsión Social del Personal	6.577,10	39.058,21	204.204,17	249.839,[illegible]
De Revalorización de Bienes Raíces	22.819,06	135.511,60	703.481,85	866.812,[illegible]
SUMAS	$ 1.053.407,47	$ 2.484.705,05	$ 3.683.064,54	$ 7.221.17[illegible]
GANANCIAS Y PERDIDAS:				
Utilidad General	66.776,51	1.294.989,21	778.579,51	2.140.345,23
TOTALES	$ 1.140.501.—	$ 9.133.911,58	$ 43.835.284,81	$ 54.109.69[illegible]

CUENTAS DE ORDEN

VALORES EN GARANTIA	$ 18.000.—	GARANTIA OTORGADA POR DIRECTORES	$ 18.000.—

GANANCIAS Y PERDIDAS

Debe

Debe	Responsabilidad Común	Primer Grupo	Segundo Grupo	Total General
PRIMAS DE SEGUROS Y REASEGUROS:				
Reaseguros de primer año y renovaciones		$ 3.907.401,40	$ 1.645.367,05	$ 5.552.768,45
Por cobrar: del ejercicio anterior			616.256,70	616.256,70
Pago anticipado: del ejercicio actual			144.176,40	144.176,40
RESERVAS TECNICAS:				
Del ejercicio actual		2.531.873,48	32.874.768.—	35.406.641,48
DESCUENTOS DE REASEGUROS:				
De aceptaciones		1.440.517,12	523.984,11	1.964.501,23
COSTO DE INTERMEDIARIOS Y COMISIONES:				
Comisiones de seguros directos		1.066.661,85	2.519.444,03	3.586.105,88
Comisiones de cobranzas			553.117,55	553.117,55
Premios de producción		549.107,39		549.107,39
IMPUESTOS Y CONTRIBUCIONES:				
Cifra de Negocios		342.796,09	617.989,81	960.785,90
Beneficios excesivos		35.977,62	33.530,38	69.508.—
Fiscal sobre primas		297.245,43	368.808,56	666.053,99
Mantenimiento del Cuerpo de Bomberos		86.703,74		86.703,74
Mantenimiento de la Superintendencia		24.075,44	62.602,45	86.677,89
Timbres y Estampillas		168.056,90	80.764,02	248.820,92
BENEFICIOS PAGADOS Y LIQUIDADOS:				
Cuotas de seguros renta de niños			7.399,92	7.399,92
Rentas de incapacidad			13.010.—	13.010.—
Seguros rescatados			691.866,48	691.866,48
Siniestros		1.808.402,26	1.407.802,30	3.216.204,56
Vencimiento de dotales			439.240.—	439.240.—
GASTOS VARIOS:				
Avisos, arriendos, sueldos, leyes sociales, propaganda, gastos de viaje, material de las oficinas, honorarios médicos y de liquidadores, participaciones, inspección de agencias y de riesgos y gastos generales		1.555.130,37	2.780.431,75	4.335.562,12
OTROS EGRESOS:				
Castigo de muebles y útiles	1.9[illegible]8,21	11.510,04	60.176,82	73.625,07
Castigo de primas		24.800,48		24.800,48
Gratificación legal y voluntaria		539.917,60	436.845,64	976.763,24
Participaciones obligatorias	7.419,61	203.878,53	135.047,19	346.345,33
Provisión para leyes sociales de agentes		134.593,57	210.018,80	344.612,37
UTILIDAD	66.776,51	1.294.989,21	778.579,51	2.140.345,23
TOTALES	$ 76.134,33	$ 16.023.638,52	$ 47.001.227,47	$ 63.101.000,32

Haber

Haber	Responsabilidad Común	Primer Grupo	Segundo Grupo	Total General
PRIMAS DE SEGUROS Y REASEGUROS:				
Directas: de primer año y renovaciones		$ 7.617.703,75	$ 13.731.043,99	$ 21.348.752,74
Reaseguros: de primer año y renovaciones		3.719.890,02	1.098.858,33	4.818.748,35
Por cobrar: del ejercicio actual			676.034,50	676.034,50
Pago anticipado: del ejercicio anterior			86.113,10	86.113,10
RESERVAS TECNICAS:				
Del ejercicio anterior		2.15[illegible]958,12	27.594.695.—	29.753.6[illegible],12
DESCUENTOS DE REASEGUROS:				
De cesiones		1.[illegible],11	532.351,56	2.186.[illegible],67
PRODUCTO DE INVERSIONES:				
Entradas por arriendos, menos gastos y contribuciones, dividendos, intereses percibidos devengados y pagados, menos impuesto a la renta y gastos; utilidad realizada por enagenaciones	75.134,33	45[illegible]	2.6[illegible]	3.17[illegible]
OTROS INGRESOS:				
Bonificación Caja Reaseguradora de Chile		3.306,62	1.542,51	4.849,13
Castigos recuperados		20.570,05		20.57[illegible]
Derechos de pólizas			1.704.—	1.704.—
Impuestos recuperados		34.[illegible]64,35	632.376,33	[illegible]41,[illegible]3
Siniestros recuperados		47.181,37		47.181,[illegible]7
TOTALES	$ 76.134,33	$ 16.023.638,52	$ 47.001.227,47	$ 63.101.000,32

OSCAR ARAYA AGUIRRE
Contador General

DANIEL BARRIOS VARELA
Gerente

INFORME DEL ACTUARIO

El infrascrito, Actuario de La Previsión Compañía Chilena de Seguros, certifica que las Reservas Técnicas para los seguros sobre la vida han sido calculadas con el método Zillmer Hockner que el total de ellas está conforme con la cifra que por este concepto [illegible] en el Balance General de la Compañía en 31 de diciembre de 1943, y de acuerdo con las instrucciones de la Superintendencia de Compañías de Seguros (Tabla Hm. ints. 4½%)

SANTIAGO, 16 de marzo de 1944.

SERGIO RIOS LAVIN

INFORME DE LA COMISION REVISORA DE CUENTAS

Los In[illegible] en [illegible] calidad de Inspectores de Cuentas han examinado el Balance General precedente comprobándolo con los sald[illegible] Mayor, y [illegible] han encontrado conforme. También verificaron la conformidad de las inversiones de acciones y la de bonos, con los certificados extendidos por la institución depositaria, encontrándolas ajustadas a su valor comercial.

SANTIAGO, 16 de marzo de 1944.

ERNESTO HEVIA MOZO

GILBERTO INFANTE LECAROS

Detalle de las Inversiones en Acciones, Bonos y Bienes Raíces de la Compañía Chilena de Seguros La Previsión

ACCIONES:

		Cotización oficial	Cantidades
33.333	Fábrica Nacional de Vidrios Planos	$ 16.—	$ 533.328.—
25.000	Sociedad Agrícola Viña La Rosa	30.—	750.000.—
20.294	Compañía Nacional de Tejidos El Salto	33.—	669.702.—
18.000	Compañía Fábrica Paños de Concepción	37.—	666.000.—
16.666	Compañías Industrias Chilenas	41,50	691.639.—
13.086	Sociedad Ganadera Laguna Blanca	81,50	1.066.509.—
11.000	Cía. Carbonífera e Industrial de Lota	71,25	783.750.—
10.500	Fábrica Nacional de Sacos	55.—	577.500.—
10.000	Compañía Agrícola Chilena	45.—	450.000.—
7.509	Compañía Refinería Azúcar de Viña	111.—	833.499.—
6.300	Sociedad Agrícola Ñuble y Rupanco	90.—	567.000.—
6.111	Vestuarios Ruddoff S. A.	23,50	143.608,50
5.247	Manufacturera de Metales "Mademsa"	43,75	229.556,25
5.000	Compañía de Petróleos de Chile	32,25	161 250.—
5.000	Sociedad Ganadera Tierra del Fuego	380.—	1.900.000.—
4.590	Compañía Cervecerías Unidas	92,50	424.575.—
4.444	Fábrica Italo-Americana de Paños	38,50	171.094.—
4.000	Compañía Carbonífera de Schwager	128,50	514.000.—
4.000	Sociedad Cristalerías de Chile	37,38	149.500.—
3.198	Compañía Chilena de Tabacos	94.—	300.612.—
3.000	Sociedad Renta Urbana Pasaje Matte	270.—	810.000.—
2.665	Fábricas Textiles Caupolicán Chiguayante	65.—	173.225.—
2.300	Compañía Industrial	69,50	159.850.—
2.000	Electricidad (Preferidas)	6.—	12.000.—
2.000	Banco Italiano	148.—	296.000.—
1.500	Sociedad Ganadera Gente Grande	228.—	342.000.—
1.000	Compañía Consumidores de Gas de Santiago	57.—	57.000.—
275	Caja Reaseguradora, Clase "B"	1.963,45	539.948,75
50	Clínica Santa María	1.000.—	50.000.—
24	Balneario El Recreo	50.—	1.200.—
	TOTAL		$ 14.024.346,50

BONOS:

		Cotización oficial	Cantidades
6.580.500	Nom. Caja de Crédito Hipotecario, 6¾	$ 74.—	$ 4.869.570.—
1.840.000	„ Garantías Fiscales, 7-1%	83.—	1.527.200.—
841.000	„ Deuda Interna, 7-1%	84.—	706.440.—
£ 12.200	„ Debentures Cía. Chilena de Electricidad	66.—	805.200.—
	TOTAL		7.908.410.—

BIENES RAICES:

Propiedad de renta en Valparaíso, calle Cochrane 699		802.500.—
Propiedad de renta en Santiago, Huérfanos 1309-1317		1.565.000.—
Propiedad de renta en Santiago, Huérfanos 1333		1.030.000.—
Propiedad de renta en Santiago, Compañía y Riquelme		2 291.400.—
Propiedad de renta en Santiago, Teatinos 340	1.816.644,35	
Amortización anterior	250.000.—	1.566.644,35
Teatro Colón, Santiago, San Pablo 3001		2.233.200.—
Propiedad de renta en Concepción, Barros Arana 862		1.880.583,33
Terreno en Concepción, Sitio N.o 2		95.000.—
Terreno en Concepción, Sitio N.o 3		85.000.—
Terreno en Concepción, Sitio N.o 4		120.000.—
Terrenos La Previsión, Avenida Independencia s|n.		1.825.000.—
Terreno en Chillán, Arauco s|n.		150.250.—
TOTAL		$ 13.644.586,68

GRUPO DE 15 MALEANTES PRETENDIO AYER RAPTARSE A NIÑA DE 14 AÑOS

PAREJA DE CARABINEROS IMPIDIO QUE SE CONSUMARA EL HECHO, TRABANDOSE A BALAZOS CON LOS ASALTANTES.—RESULTARON DOS HERIDOS

En la madrugada de ayer, más o menos a las cinco horas, en Recoleta esquina Avenida Chile, un grupo de quince individuos trataron de raptarse a una menor de 14 años, en los momentos que salía de una fiesta en compañía de miembros de su familia y regresaba a su hogar.

INTERVIENEN DOS CARABINEROS

Los delincuentes no alcanzaron a consumar sus propósitos, debido a que en esos precisos momentos intervino una pareja de Carabineros. Los representantes de la autoridad fueron recibidos a balazos y pedradas por los asaltantes, entablándose luego una verdadera batalla campal.

Uno de los delincuentes fué herido gravemente en el muslo izquierdo, y fué enviado a la Policlínica del Hospital San Vicente. Resultó llamarse Eusebio 2.o Carrasco, de 23 años, domiciliado en Julia Teresa 2110.

DORMIA EN SU CAMA CUANDO FUE HERIDO

Además, fué herido Mario Guerra, de 23 años, domiciliado en Avenida Chile 58. Don Mario Guerra se encontraba en esos momentos durmiendo en su cuarto cuando una bala, disparada por los agresores, atravesó la ventana y fué a herirlo levemente en un brazo.

Los asaltantes alcanzaron a huir, pero la policía ya tiene una pista segura para dar con todos ellos.

COMPAÑIA SUD AMERICANA DE VAPORES

Cierre de Registro

Dividendo Provisorio N.o 151

Por acuerdo del Directorio, se repartirá a los señores accionistas un dividendo provisorio de $ 4.00 (cuatro pesos) neto, por acción, que será pagado por las Oficinas del Banco de A. Edwards & Cía., en Valparaíso y Santiago, desde el 31 del presente.

El Registro de Accionistas permanecerá cerrado desde el 25 al 31 de Marzo, ambas fechas inclusives.

Valparaíso, 12 de Marzo de 1944.

EMPRESA PERIODISTICA "LA NACION" S. A.

De acuerdo con el Artículo 32 de los Estatutos Sociales, se cita a los señores Accionistas a la Junta General Ordinaria que se celebrará el Jueves 30 de Marzo en curso, a las 16 horas, en calle Agustinas 1269, sala del Consejo.

En esta reunión el Consejo Directivo presentará la Memoria y Balance correspondiente al ejercicio de 1943.

Santiago, 14 de Marzo de 1944.

Littré Quiroga,
Presidente del Consejo.

En conformidad al Inc. 2.o del Artículo 38, se anuncia que los Registros de Accionistas quedarán cerrados desde el 23 al 30 de Marzo inclusive.

Eleodoro E. Guzmán F.
Gerente.

EL MIN. DE EDUCACION ENVIA MENSAJE AL ALUMNADO AL INICIARSE EL AÑO ESCOLAR

"EL AÑO QUE RECIEN SE INICIA NOS OFRECE A TODOS, AUTORIDADES, PROFESORES Y ALUMNOS, LA OPORTUNIDAD DE CULTIVAR NOBLES SENTIMIENTOS, APORTANDO CADA UNO SU CUOTA DE BUENA VOLUNTAD PARA QUE LA VIDA ESCOLAR SE DESENVUELVA EN FORMA CORDIAL, JUSTA Y DEMOCRATICA", DICE EL SR. CLARO VELASCO A LOS NIÑOS DE CHILE

TEXTO DEL NOVENO MENSAJE, INTITULADO "CONSIGNA"

Con motivo de haberse iniciado el año escolar, el Ministro de Educación, don Benjamín Claro Velasco, ha enviado el siguiente mensaje, —el noveno— a los alumnos chilenos, intitulado "Consigna".

"Estimados alumnos: Nuevamente, después de un período de descanso y a tiempo de reiniciarse el trabajo escolar quiero acercarme a vosotros con el mismo afecto que lo hice en 1943.

Os veo en estos momentos congregados junto a vuestros profesores celebrando, llenos de entusiasmo y de fe, vuestro primer día de clases.

Me asocio por ello a vuestro júbilo y a vuestras esperanzas y os doy mi afectuoso saludo de bienvenida.

No pequeña parte de la alegría que os embarga es el reflejo que en vuestro ánimo produce el regocijo de los seres que os rodean. Padres y maestros, y con ellos, la sociedad entera, observan con intenso gozo la reiniciación de la faena escolar.

Junto a esa alegría que os llega del exterior, como cálido estímulo que os prestara la ciudadanía, creo distinguir en vosotros un contentamiento de índole más personal: el de volver a contemplar el rostro de vuestros profesores y de vuestros camaradas, de volver a oír su voz, de reanudar vuestra participación en sus vidas. Volvéis a respirar en la misma atmósfera de comprensión y aliento que, otrora, en los instantes de duda o aflicción, os hizo vencer todo obstáculo y superar toda dificultad. Volvéis a estar en medio de aquellos con quienes compartisteis intereses, inquietudes e ideales. Os sentís, en suma, afirmados y seguros, confiados y serenos.

Y es que estáis, en este momento, impregnados de nuevo por esa enorme fuerza fraterna que da razón y significado a la vida del hombre: el sentimiento de comunidad.

UN SENTIMIENTO FUNDAMENTAL

La historia del ser humano no es sino la historia de sus sentimientos. Y el sentimiento creador por excelencia el que ha hecho posible el desarrollo de nuestra cultura, es el sentimiento de comunidad.

Nuestros más remotos antepasados poseían ya el germen de esta valiosa condición espiritual en la forma de una vaga fuerza de cohesión, elemental, por cierto, pero tan imprescindible y vital para la subsistencia como los mismos instintos que velan por la conservación del individuo.

Al principio, este impulso a

Don Benjamín Claro Velasco, Ministro de Educación.

agruparse no dió origen más que a un leve anhelo de contemplarse mutuamente como en un espejo, cada ser. Con ello, se copió del vecino cierta astucia para defenderse de las fieras; a otro, se le imitó el modo de encender el fuego y conservarlo a pesar de las lluvias; de otro, en fin, se aprendió a labrar la piedra en prolijas herramientas. Más tarde, al ir acrecentándose este sentimiento, se descubrió que la cooperación de muchos aliviaba la tarea de uno solo y que, sacrificando parte de sus intereses individuales en pro de cierta acción colectiva, se realizaban obras más duraderas, de mayor envergadura y que beneficiaban a mayor número de personas.

La vida en comunidad es de tal modo inherente a la naturaleza del hombre que, hoy por hoy, sería difícil imaginar la existencia de un ser humano que se propusiera vivir alejado de sus semejantes. Aún los llamados "navegantes solitarios" —Vito Dumas, Alain Gerbault,— que cruzan solos, en débiles barcos, los más temibles océanos, distan mucho de ser individuos huraños y antisociales. Tratados personalmente, revelan poseer un amplio espíritu gregario y ser excelentes deportistas, amistosos, cordiales y comprensivos.

Los numerosos libros que siempre llevan consigo demuestran su profundo interés por el pensamiento de los demás hombres. Y es que estos intrépidos navegantes, último vestigio de una edad heróica que tiende a desvanecerse no son prófugos de la vida civilizada, sino, más bien, los campeones del género humano frente a la furia de los elementos.

CONVIVIR; NO COEXISTIR

Pero si el solitario absoluto es un ser casi inconcebible, existen por desgracia, en las sociedades modernas, miles de individuos que, por egoísmo apatía o timidez, mantienen con sus semejantes sólo las relaciones estrictamente necesarias. Atentos a sus propias conveniencias y aprovechando de los demás únicamente aquello que sirve a la satisfacción de sus más elementales instintos, estas personas no se interesan por la suerte de la sociedad a cuyo amparo viven.

Entre ellos y el resto de sus semejantes no funcionan sino meros vínculos de coexistencia.

La convivencia humana, el verdadero sentimiento de comunidad empieza allí donde los hombres comprenden sus mutuas dependencias, establecen necesidades comunes y reconocen ideales colectivos. Para eso, hace falta comprenderse entre sí, adaptarse los unos a los otros, ayudarse recíprocamente y respetar los vínculos de tradición y costumbre que nuestros antepasados nos legaron con el ser.

LA ESCUELA: CRISOL DE LA SOCIEDAD

El año que recién se inicia nos ofrece a todos: autoridades, profesores y alumnos, la oportunidad de cultivar tan nobles sentimientos, aportando cada uno su cuota de buena voluntad para que la vida escolar se desenvuelva en forma cordial, justa y democrática.

Por lo que a vosotros toca, me halaga la idea de que sabréis conduciros como compañeros leales, ecuánimes y generosos, respetándoos y auxiliándoos recíprocamente.

Sin quitar a los estudios la atención que legítimamente les corresponde, no os será difícil encontrar tiempo y ocasión para ampliar, día a día, el número de vuestros amigos y para asociaros con ellos en pos de objetivos nobles e inspirados.

Hermosa condición es la de aquel que sobresale por las dotes de su inteligencia. Pero mayores alabanzas merecerá el conciliador y el justo, el que triunfa a base de esfuerzo y de paciencia, y el que se hace amar por su cortesía y espíritu de servicio.

Observando vuestros compañeros podréis descubrir en ellos éstas y otras valiosas virtudes. En verdad, cada uno de vosotros puede llegar a ser un buen maestro para los demás.

Con este fin es necesario que fructifiquen en los colegios todas aquellas actividades cuya dirección corresponde a los propios alumnos ya que ellas permiten a los jóvenes manifestar libremente las bellezas de su espíritu.

REPUBLICAS ESCOLARES

Sería para mí motivo de verdadera satisfacción saber que en el presente año los escolares que forman cada curso, no constituirán un conglomerado confuso e inorgánico, sino que unirán sus esfuerzos para alcanzar determinados objetivos de bien general.

Impulsados por intereses e ideales comunes cada curso puede llegar a convertirse en una pequeña sociedad, regida por las leyes y reglamentos que los alumnos que la integran voluntariamente se dicten.

Ciudadanos de una minúscula república, aprenderéis a subordinar vuestros actos al interés común, a cumplir vuestros deberes y a hacer valer vuestros derechos.

Vuestros maestros saben, sobradamente, cuán valiosas son estas actividades para la formación de los futuros ciudadanos de una sociedad democrática.

Por eso las Escuelas, Institutos y Liceos de la República han venido estimulando la formación, por los propios alumnos, de sociedades de la más diversa índole, como ser clubes de deportes, academias literarias, centros científicos y culturales, etc., etc. Los niños aprenden en ellas a trabajar en equipos, a darse leyes, a someter sus proyectos al juicio colectivo a acatar las decisiones de la mayoría, a elegir representantes, a exponer sus ideas en público y a criticar con libertad las actuaciones erradas; adquisiciones de gran valor, que permitirán que nuestra patria siga siendo tenida como la más pura democracia de la América del Sur.

El Ministro que suscribe tiene plena fe en el auge creciente de esta clase de actividades sociales en el medio escolar y espera que vosotros, estimulados sabiamente por vuestros profesores, hagáis, durante el presente año, cuanto esté de vuestra parte por colocarlas en estado floreciente.

EL TESORO QUE PUEDE SER VUESTRO

Si grandes son las ventajas que podréis obtener de una sana y cordial convivencia con vuestros compañeros, grandes son también los beneficios que alcanzaréis en el diario convivir con vuestros profesores.

A cargo del maestro está el descubrir ante los ojos del alumno todo aquello que el hombre ha creado y que la humanidad conserva como patrimonio más precioso. Largos años de estudio le han dado a él el dominio completo de la asignatura que profesa y helo aquí, de nuevo, pronto a participaros el fruto de sus desvelos.

Gracias a él tendréis acceso a las bellezas de vuestro idioma y conoceréis las leyes inmutables que rigen el mundo de los números y el mundo del espacio; los misterios del universo animal, vegetal y mineral; el medio de evitar las enfermedades y de prevenir los accidentes; los esfuerzos que vuestros antecesores más lejanos y vuestros mismos padres han hecho para llevar a las ciudades y a los campos de cultura, el bienestar económico, la seguridad y la justicia; los goces inefables que produce el cultivo y el disfrute del arte escénico de la poesía, de la música y de las artes plásticas (pintura, arquitectura escultura); los diferentes caminos de la actividad productiva y el valor e importancia de las múltiples profesiones y oficios a que ellos conducen. Finalmente, él os proporcionará el dominio de aquellos instrumentos que, como el lenguaje hablado y escrito, el dibujo y algunos otros, permiten a los hombres entenderse, comunicarse y construir.

Todo esto y mucho más es lo que la escuela os ofrece. Ahora bien, para que tan preciosos bienes puedan ser puestos a vuestro alcance, incontables generaciones de hombres han debido luchar y trabajar, a veces en las condiciones más difíciles y duras.

El noble legado espiritual que, por intermedio de vuestros maestros, la sociedad os entrega, es el fruto más puro y desinteresado del sentimiento social de los hombres.

Los beneficios de que sois objeto no los podréis retribuir, sino en pequeña parte, a las mismas personas que os hicieron el bien. Pero deudas de esta naturaleza no deben quedar impagas. Vosotros podréis cancelarlas, ayudando a aquellos de vuestros compañeros que necesitan ser asistidos, respetando los bienes públicos y privados, manteniendo íntegro a través del estudio el tesoro cultural de la humanidad y comportándoos, en suma, como miembros cultos y laboriosos de la sociedad.

UNA CONSIGNA PARA VENCER

En el momento de cerrar estas líneas ha venido a mi mente el recuerdo de un simpático campeón de remo que vivió hace algunos años en Río de Janeiro y que, por su constancia y esfuerzo, llegó a ser ídolo de los deportistas de su país.

Cada mañana, muy temprano, Arnaldo, que así se llamaba el campeón, llegaba a entrenarse, sonriente y entusiasta. A veces era un día esplendoroso, con un sol radiante, y el campeón, con una sencillez poco común, pero muy propia de un deportista de verdad, exclamaba: "¡Qué hermoso día para remar!" Cuando llovía torrencialmente decía con entusiasmo a sus compañeros: "¡Qué lindo día para remar!" Otras veces, la mañana era brumosa y Arnaldo, igualmente sonriente, decía a sus amigos: "¡Qué buen tiempo para remar!"

Y así, durante muchos años, siempre contento y entusiasta, hiciera calor o frío, con viento o lluvia, hubiera neblina o estuviera despejado, Arnaldo exclamaba: "¡Qué lindo día para remar!"

Así quisiera oíros a vosotros, mis queridos amigos, también contentos y entusiastas con decisión y constancia, exclamar cada mañana cuando os dirigís a vuestros colegios, sin importaros ni el calor ni el frío, si brilla el sol o si llueve: "¡Qué lindo día para estudiar!" "¡Qué lindo día para ayudar a mis compañeros!" "¡Qué lindo día para ser un hombre de bien!"

Os saluda con mucho afecto.—(Fdo.).— Benjamín Claro Velasco, Ministro de Educación Pública".

LA SOCIEDAD PROTECTORA DE ANIMALES CONTARA PRONTO CON MODERNA CLINICA VETERINARIA

EL PROBLEMA DE LOS PERROS VAGOS NO PUEDE SER RESUELTO POR ESTA INSTITUCION

Ayer se reunió extraordinariamente el Directorio de la Sociedad Protectora de Animales "Benjamín Vicuña Mackenna", a fin de imponerse de la situación de la Clínica Veterinaria que está construyendo la institución en la Avenida Libertad 1550, en unos terrenos donados por la señorita Mercedes Espelette Valdés.

FALTAN FONDOS

El tesorero de la Sociedad, Sr. Oyaneder, informó que ya se habían invertido en los trabajos $ 115,000 y que faltaban alrededor de $ 100,000 para terminar este establecimiento, que será lo más moderno que se ha construído en Chile sobre la materia. Pidió el señor tesorero que se hiciera un llamado a todas las personas de nobles sentimientos para que cooperaran en esta obra civilizadora y de progreso nacional.

LA COLECTA

En la colecta que ha iniciado entre sus socios y personas altruistas, la Sociedad llevaba hasta ayer sólo la suma de 12,225 pesos. Para dar término a los trabajos de techumbre, la Sociedad ha solicitado un crédito en la Caja Nacional de Ahorros. Los últimos donantes son los siguientes: Fernando Coderch, 500 pesos; Godofredo Stutzin, 200; Ewen Thranholm P., 200; Angela Astaburuaga, 40; Margarita Ots, 400; Guillermo Villablanca, 200; Luis Zumaran, 200; Eugenio Peine, 500; Artemio Fuentes, 100; Francisco Soutullo, 50; José Baeza, 100; Eduardo Krueket, 40; Juana Cianferoni, 5; Carlos Núñez Herrera, 200; Renato Arancibia, 10; E. Rodríguez, 50; Gustavo del C. Bustos, 100; Amalia Lagos C., 20; Adriana Fernández, 50; Carmen Avalos de Dachena, 50; Arturo Allende Blin, 40; Jorge Alvarez Díaz, 20; Gabriel Atala Zacur, 100; Ramón Cañas Pinochet, 100; Manuel Cerda Morel, 100; doctor Manuel Castellón, 100; H. D. Carr y señora, 250; Omar Espinoza, 20; Hermógenes Espinoza, 20; Diana Fuenzalida Ríos, 50; Alejandro González, 100; Erwin Siever, 100; Alberto Sanz Rodríguez, 100; Arturo Norambuena, 150; María Esperanza Arteaga, 100; María Reyes de Arteaga, 100; Olga Saavedra de Tagle, 100; Carmen Ruiz de Gamboa, 20; Salvador González, 200; Luisa Baeza de González, 150; Blanca Pinto de Pardo, 50; Raquel Gajardo de Dorbach, 500, y Juan Petersen, 100.

LOS PERROS VAGOS

En la sesión de ayer se trató extensamente sobre el problema de los perros vagos y de los infundados reclamos que se le hace objeto a la Sociedad Protectora de Animales cuando no es su papel estar recogiendo los perros vagos, por dos razones fundamentales: primero, por no tener recursos económicos para ello, y segundo, porque para recoger más de 50,000 perros vagos en la capital se necesitaría mantener un establecimiento especial dotado de muchos elementos que la Sociedad no posee. Por último se comisionó al Director, don Claudio Arteaga, para que haga una exposición especial en la prensa sobre este asunto.

Compañía Chilena de Tabacos

TRANSFERENCIA DE ACCIONES

El Registro de Accionistas quedará cerrado desde el 20 de Marzo hasta el 6 de Abril de 1944, ambas fechas inclusive.

EL GERENTE

Valparaíso, 14 de Marzo de 1944

Defunción

Ha fallecido nuestro querido deudo, don

Armando Valenzuela Lira

Sus funerales se efectuarán hoy, a las 16 horas, en el Cementerio General.

La familia

DEFUNCION

Ha fallecido nuestro querido compañero Director y fundador de nuestro Sindicato Industrial de Pompas Fúnebres "La Central", señor

DELFIN IBARRA GOMEZ

Rogamos a sus compañeros y al gremio en general tengan a bien acompañarnos a la sepultación de sus restos que se efectuarán hoy lunes, a las 16 horas, partiendo el cortejo de su casa habitación, en Eduardo Matte 1411.

El Directorio

DEFUNCION

Tenemos el sentimiento de comunicar el fallecimiento de nuestra querida esposa, madre, hija y hermana, señora

ETHEL FORDE de CARVAJAL

Sus restos serán sepultados hoy en el Cementerio General; el cortejo partirá después de una misa que se oficiará en la Parroquia de San Ramón, a las 10 A. M.

Luis Carvajal e hijos
Allen Forde y familia

EXPRESION DE GRACIAS

Agradecemos eternamente al Gerente y personal del Laboratorio Chile, Asociación de Arbitros, al club Lautaro Atlético y demás personas que acompañaron los restos de

MIGUEL A. MARTINEZ

hasta su última morada.

La familia

Funerales LA UNION

SERVICIO NOCTURNO
RAMON VALDES Y CIA. LTDA.
TELEFONO 51860
PORTUGAL 931

Cancelaciones Electorales

POR OFICIO N.o 277 DEL SEÑOR DIRECTOR DEL REGISTRO ELECTORAL, SE HA ORDENADO PRACTICAR LAS SIGUIENTES CANCELACIONES EN EL REGISTRO GENERAL DE VARONES, POR LAS CAUSAS QUE SE INDICAN

Puyó León Luis, Comuna Santa Lucía, Sección 21.a, N.o 21.a—Fallecido.
Gaete Fagalde Enrique, Com. Santa Lucía, Sec. 22.a, N.o 106.—Fallecido.
Cornejo Harker Hesiodo, Com. S. Lucía Perm., Sec. 2.a, N.o 159.—Fallecido.
Celedón Otero Alberto, Comuna Santa Ana, Sec. 4.a, N.o 182.—Fallecido.
Martínez Grandón Guillermo, Com. Santa Ana Perm., Sec. 10.a, N.o 190.—Fallecido.
Morales Clavel Pedro, Com. Portales Perm., Sec. 24.a, N.o 150.—Fallecido.
Roa Toledo Honorio 2.o, Com. Portales Perm., Sec. 4.a, N.o 60.—Fallecido.
Cottet Leopoldo, Com. Portales Perm., Sec. 29.a, N.o 7.—Fallecido.
Estrella Guzmán Ismael, Com. Cañadilla Perm., Sec. 2.a, N.o 173.—Fallecido.
Norambuena Plaza Mamerto, Com. Cañadilla Perm., Sec. 6.a, N.o 24.—Fallecido.
Garfias Pizarro Clemente Com. Recoleta Perm., Sec. 9.a, N.o 80.—Doble inscripción.
Chávez León Moisés Enrique, Com. Maestranza, Sec. 8.a, N.o 137.—Fallecido.
Oyarzún Gómez Neftalí, Com. Maestranza Perm., Sec. 14.a, N.o 43.—Fallecido.
Larrain Avila Mario, Com Maestranza Perm., Sec. 19.a, N.o 14.—Doble inscripción.
Vásquez Poblete Humberto. Com. S. Lázaro Perm., Sec. 20.a, N.o 69.—Fallecido.
Alvarez Trigo Ramón Luis, Comuna Parque Cousiño, Sec. 26.a N.o 123.—Doble insc.
Allende Bravo Luis A., Com. Quinta Normal, Sec. 3.a, N.o 142.—Fallecido.
Santis Espinoza José C., Com. Providencia, Sec. 12.a, N.o 65.—Fallecido.
Carvallo Carrasco Alfonso Octavio, Com. S. J. de Maipo Perm., Sec. 5.a, N.o 33.—Fallecido.
Aguila García Leoncio, Com. S. J. de Maipo Perm., Sec. 10.a, N.o 44.—Doble inscr.
Solar Parra Luis A., Com. Cisterna, Sec. 2.a, N.o 92.—Fallecido.
Canto Maluenda Víctor, Com. San Miguel, Sec. 6.a, N.o 152.—Fallecido.
Huerta Rubio Luis Alberto Ado, Com. S. Miguel Perm., Sec. 11.a, N.o 39.—D. inscr.
Ramírez Barrera Fernando, Com. S. Miguel Perm., Sec. 15.a, N.o 48.—Doble inscr.
Total cancelados: 24.

Santiago, 18 de Marzo de 1944.
S. VIVANCO F.,
Conservador de Bienes Raíces.

FERROCARRILES DEL ESTADO

VENTA DE TAMBORES ACEITEROS USADOS

La Empresa de los Ferrocarriles del Estado tiene disponibles, para la venta, en su Sección Materiales de la Estación BARON, más o menos 1.900 tambores aceiteros vacíos, de 2.a categoría, por los cuales se aceptan ofertas de precios.

Las ofertas se recibirán en la oficina del Jefe de la Sección Adquisición del Departamento de Materiales (Estación Alameda), el día 31 de MARZO de 1944, a las 16 horas.

Las ofertas deben presentarse en papel sellado o con estampilla de impuesto de $ 2.— y la Empresa se reserva el derecho de rechazar todas las ofertas si no las considera convenientes a sus intereses.

Los tambores pueden verse en la Sección Materiales Estación Barón, (Almacén Surtidor), diariamente, de 15 a 17 horas.

EL JEFE DEL DEPARTAMENTO DE MATERIALES Y ALMACENES

SERVICIO DE BENEFICENCIA Y ASISTENCIA SOCIAL

Empresa de Pompas Fúnebres DE LA BENEFICENCIA PUBLICA

Servicio Diurno y Nocturno

Talleres: PANTEON N.o 800 Teléfono 88995
Casa Central: SAN ANTONIO 456 Teléfono 32361
MAPOCHO 4129 —::— QUINTA NORMAL

Mañana estreno de "El Peñón de las Animas"

Para mañana se anuncia en el Teatro Santiago, el estreno de una nueva producción mexicana, protagonizada por Jorge Negrete, el galán más cotizado de la cinematografía azteca. "El peñón de las ánimas" es el título de la película que nos ocupa, que fué premiada en 1943, como la mejor película de 1943 por la Academia de Ciencias y Artes Cinematográficas de México.

En los papeles centrales figuran también María Félix y René Cardona, dos artistas cuyos nombres garantizan la calidad interpretativa de este film.

"El peñón de las ánimas" es la película que lo reune todo: música que subyuga, acción que interese, el drama que apasiona y el amor que redime. Con este nuevo film mexicano, la firma Sellman, Vercellino y Cía. Ltda. inaugura su temporada de 1944.

CIA. NACIONAL DE TEATROS S. A. CHILENA

LOS MEJORES ESPECTACULOS **HOY** EN LOS MEJORES TEATROS

CENTRAL FONO 33555 ★ **SANTA LUCIA** FONO 61379

3 P. M. - 6.15 - 9.45 P. M. Una grandiosa epopeya por Humphrey Bogarth, para mayores y menores: "SAHARA"

3 P. M. - 6.15 - 9.45 P. M. ¡Segunda semana! Ultimo día (Mayores y menores): EL FANTASMA DE LA OPERA

CONTINENTAL FONO 60735 ★ **CERVANTES** FONO 88569

3 P. M. - 6.15 - 9.45 P. M. ¡Segunda semana! Ultimo día (mayores y menores): EL FANTASMA DE LA OPERA

3 P. M. - 6.15 - 9.45 P. M. Una grandiosa epopeya por Humphrey Bogarth: "SAHARA"

ORIENTE FONO 41345 ★ **ALCAZAR** FONO 80122

6.45 P. M. 10 P. M. — 6 P. M. 9.40 P. M. ¡EN AMBOS TEATROS! (Mayores y menores) "EL FANTASMA DE LA OPERA"

ALAMEDA FONO 91254 ★ **PORTUGAL** FONO 51473

5.30 P. M. 9 P. M. ¡Populares triples! "Carne tentadora"; "Chaplin parodia a Carmen"; Chaplin armas al hombro

5.30 P. M. 9 P. M. ¡Populares colosales! EL PROFESOR CERO y EL CAMINO DE LAS LLAMAS

IMPERIO ESTADO 239 AGUSTINAS 867 FONO 32627

Cía. NACIONAL de COMEDIAS JUAN CARLOS CROHARE

6.30 P. M. 10 P. M. 21 a y 22 a representaciones de la comedia más cómica de CARLOS CARIOLA: "¡POR DIOS, QUE CUESTA CASARSE!"

"El Conde de Luxemburgo" y "La del Soto del Parral", hoy en el Municipal

Las tres funciones hechas ayer, ante salas desbordantes, han ratificado la magnífica impresión producida por la compañía de ópera, zarzuela y opereta, desde el día de su debut. Nuestro público ansiaba ver un espectáculo musicado de la calidad de éste, en que hay figuras como Merceditas Arce, Victorina Sportelli, Cándida Asencio, Pablo Hertogs, Joaquín Arenas, Faustino Arregui, Laura Blasco, Argentina Lerena y Ernesto Vicente, y sus deseos han quedado plenamente satisfechos con la interpretación que han tenido las distintas obras que se han dado hasta ahora.

Hoy, en función vermouth, se reprisará la bella opereta de Franz Lehar, "El Conde de Luxemburgo", que tiene intérpretes de calidad, en la interesante soubrette Victorina Sportelli; el barítono Hertogs; Andrés Barreta y el binomio cómico que integran Argentina Lerena y Ernesto Vicente.

En la función nocturna, se reprisará la preciosa zarzuela en tres actos de Soutullo y Vert, "La del Soto del Parral", en la que se lucen Rosario Granados, Argentina Lerena, Joaquín Arenas, Francisco Amengual, Ernesto Vicente y Juan Carlos Ponce.

"¡Por Dios, que cuesta casarse!"

La compañía nacional de comedias de Juan Carlos Croharé ha seguido teniendo uno de sus triunfos más brillantes con la graciosísima comedia de Carlos Cariola: "¡Por Dios que cuesta casarse!", la que subirá nuevamente a escena en ambas funciones de hoy en el teatro Imperio, a las 18.30 y 22 horas.

Conchita Busón, José María Perlá, María Luisa Robledo, Arturo Gozálvez, Pedro Aleandro, Ida Herrera, y, sobre todo, Juan Carlos Croharé, se destacan en esta obra como los intérpretes más acabados de una comedia.

"Flor del Carmen" nueva cinta nacional

Una película chilena, de la más alta calidad, será "Flor del Carmen", la cinta realizada por José Bohr sobre un asunto de Amanda Labarca, y que será estrenada simultáneamente en los teatros Santa Lucía, Continental y Cervantes, el martes 28 del presente.

"Flor del Carmen" es una película auténticamente chilena. Su acción se desarrolla íntegramente en el campo, mostrando los aspectos más típicos y más sabrosos de las costumbres campesinas, pero tratadas con un gusto exquisito y con finura y delicadeza. El rodeo, la cueca, la fiesta campesina, son imágenes que, retratadas en "Flor del Carmen", resultarán inolvidables. La música de Donato Román Heitman ayuda a realzar cada uno de estos aspectos que nuestro público aplaudirá con entusiasmo.

Funciones populares hoy en el Móvil N.o 2

La compañía chilena de comedias del Teatro Móvil "Nicanor de la Sotta", en la Plaza Almagro, presenta hoy, en funciones populares, las últimas representaciones de la comedia campera "La última toná", 3 actos, de Juan Ibarra. Esta producción dramática ambientada en la frontera de Chile con Argentina, ha gustado. En el segundo acto, se baila un pericón y se cantan canciones del folklore chileno-argentino.

Actuación sobresaliente tienen en la obra, Olguita Cáceres, Teresa Venegas, Guillermo González, Américo López, Mario Rojas, Pancho Huerta, el barítono Miguel Aníbal y el propio autor.

En las variedades de hoy actúan Nina Beltrán, Lalo Delmar, trío Larenas, Miguel Aníbal, Raúl Latorre. Aparte del espectáculo, se sortearán entre los asistentes entradas libres para toda la semana.

Mañana son las funciones en homenaje y beneficio de Mario Rojas, primer actor de carácter del conjunto.

BENEFICIO DE MARIO ROJAS

Uno de los actores discretos y múltiples es Mario Rojas, que desde pequeño entregó sus inquietudes a la escena. Actualmente, Mario Rojas, actor estimado del público y compañeros de labor, pertenece al elenco del Teatro Móvil N.o 2, de Plaza Almagro. Mañana, ese teatro y numerosos artistas del Municipal, teatro San Martín, de Croharé, de las radios y valiosos conjuntos artísticos le ofrecen un gran festival de beneficio en ese local.

"EL JUEGO DEL AMOR Y DEL AZAR", CON SILVIA LEGRAND Y ROBERTO AIRALDI

Una producción que reúne merecimientos para triunfar ampliamente, es la que nos presenta desde mañana, en el Teatro Real, la Sociedad Cinematográfica Band y Salas Ltda. Se trata de la admirable película EFA, "EL JUEGO DEL AMOR Y DEL AZAR", cuya realización es impecable y que trata un tema lleno de interés, que ha de mantener la atención del espectador desde la primera a la última de sus escenas. Y en seguida, para reforzar aún más estos méritos, debe consignarse que los roles protagónicos están a cargo de dos de los artistas que han logrado adentrarse más profundamente en las simpatías de nuestro público, como son la gentil estrellita Silvia Legrand y el apuesto galán Roberto Airaldi, a quienes ya hemos tenido ocasión de aplaudir y que ahora cumplen una labor brillantísima.

"CAVALLERIA RUSTICANA"

Cuando una noche del año 1890 se estrenó en Roma la ópera "Cavalleria Rusticana", el público llenaba escasamente la mitad del teatro. Y no es de extrañar que fuese así. De su autor —joven y desconocido— se sabía únicamente que había ganado el premio en un concurso de óperas en un acto organizado por el editor musical Sonzogno. Los antecedentes no constituían bastante atracción para llamar a la gente. Pero a los pocos minutos de haber empezado la representación, los primeros compases ya cautivaron el interés del público, que a medida que fueron avanzando, se convirtió en entusiasta excitación, para terminar en un verdadero delirio de aplausos y aclamaciones. En una sola noche Mascagni había conquistado la fama. Tenía entonces veintisiete años, y pasaba grandes apuros y trabajos para vivir con su esposa. Pero en un momento todo cambió. Los otros públicos de Italia refrendaron el concluyente veredicto del de Roma; y la nueva ópera saltó rápidamente de los teatros de Italia a los de toda Europa. Como muestra de la rapidez en popularizarse, basta decir que en Londres se estrenó ya al año siguiente, en 1891. Y desde entonces ha continuado siendo una de las óperas favoritas del gran público.

Mascagni, que aún vive, debe recordar en su vejez, aquella hora de su juventud, que le trajo el renombre y un prometedor augurio, que nunca habrían de cumplirse por completo. Porque a pesar de que más tarde Mascagni compuso otras estimables páginas de música, algunas quizá más sabias y técnicamente más logradas que su primera ópera, nunca, sin embargo, pudo volver a conseguir la fuerza, la inspiración y la popularidad de aquella; nunca más encontró acentos tan sentidos y briosos como aquellos con qué cantó los fieros y nobles arranques de Turiddu, el amor incendio de Santuzza, la frívola coquetería de Lola, los celos rencorosos de Alfio, y el dolor callado de Mamma Lucía, que comprende, adivina y presiente la inevitable tragedia. Con el marco humano que le da el sobrio e intenso drama de Verga, con su sencillez llena de emoción, con su escenografía pintoresca de ambiente siciliano y con sus melodías inspiradas y sentimentales, "Cavalleria Rusticana" cuenta con elementos intrínsecos para seguir manteniéndose en el lugar que ocupa en la historia de la ópera.

"Cavalleria Rusticana" es la ópera elegida para el programa de esta semana de música de ópera, que el servicio latinoamericano de la BBC, transmitirá a las 21.15 y 21.45 de hoy lunes 20 de marzo, pudiendo ser captada por las ondas de 25.47, 31.88 y 42.46 metros.

"Murieron con las botas puestas"

Los astros cinematográficos Olivia de Havilland y Erroi Flynn, en una escena de la producción Warner Bros titulada "Murieron con las botas puestas", que la pantalla del Teatro Normandie está exhibiendo con éxito

El miércoles debúta en el Baquedano Libertad Lamarque

La célebre estrella del cine argentino, Libertad Lamarque, fué objeto durante el día de ayer de diversos homenajes de parte del público, alcanzando grandes proporciones el que se tributó en el Estadio Nacional, donde dió el puntapié inicial en el match de football entre Estudiantes de la Plata y Unión Española. Libertad Lamarque se presentará en el escenario del Teatro Baquedano el miércoles próximo a las 22 horas, en una función extraordinaria acompañada de una regia orquesta típica encabezada por el autor de tangos Alfredo Malerba y el bandoneonista uruguayo Héctor María Artola. Dará a conocer los tangos que la han hecho famosa en Argentina y en el mundo entero a través de sus películas.

El Rotary Club de Santiago tendrá como huésped de honor a Libertad Lamarque durante el almuerzo semanal que se realizará el miércoles próximo en los salones de Gath y Chaves. El mismo día de 19 a 21 horas, el Centro Argentino le ofrecerá una recepción en su sede social. El jueves próximo la Viña Concha y Toro y Coca Cola, la festejarán con un almuerzo campestre en el fundo de Pirque. A esta manifestación de carácter típico chileno han sido invitadas distinguidas personalidades del Gobierno, del Cuerpo Diplomático y de la prensa. Durante la semana Libertad Lamarque hará una visita de cortesía a S. E. el Presidente de la República y al Canciller señor Joaquín Fernández.

La temporada en Santiago, Valparaíso y Concepción, de Libertad Lamarque será muy breve, pues debe regresar a Buenos Aires a cumplir diversos contratos.

Próximos estrenos en el Municipal

La dirección de la compañía de zarzuelas que actúa con éxito creciente en el Teatro Municipal, anuncia como próximos estrenos, la gran obra del maestro Penella, "El Curro Gallardo", obra palpitante de color y melodía y plena de inspiración. El alma de la España de los toros, está brillantemente esbozada en esta obra, que tendrá como intérpretes principales, entre los hombres, al barítono Pablo Hertogs y al tenor Faustino Arregui, completamente repuesto de la dolencia que lo aquejaba. Otro estreno que ha despertado considerable interés, es el de la opereta "Mariposas Azules", original del fecundo y malogrado compositor chileno Pablo Fuentes, algunas de cuyas operetas fueron aplaudidas en el extranjero. En "Mariposas Azules", actuará el ballet integrado por un grupo de destacadas alumnas de Marujita García, y cuyos nombres daremos en próxima edición. Se anuncia también para pronto, el estreno absoluto de "El Hermano Lobo", del maestro Penella.

YA ESTA EN CIRCULACION "CINEMUNDO", LA REVISTA DE MIGUEL MUNIZAGA

Profusamente se ha repartido en todos los teatros de primera línea, el N.o 8 de "Cinemundo", revista de tema cinematográfico que entra a su segundo año de vida y que dirige el cotizado crítico de películas, Miguel Munizaga Iribarren.

Llama la atención en este número, una magnífica portada debida al dibujante Tomás Pino y relacionada con la película "Carmen", de Catita, una selección de Band y Salas Ltda.

El editorial está dedicado a la grata visita del Gerente de la Distribuidora Panamericana don Augusto Alvarez Bermúdez.

Informaciones de "El Fantasma de la Opera", muestran los progresos de la cinematografía norteamericana.

Hay extensas crónicas en "Cinemundo" de próximas películas como ser: "San Francisco de Asís", "Carne y Fantasía", "Alejandra", "El Peñón de las Animas", "Cuando la Primavera se Equivoca", "Su mejor alumno", etc.

También aparece la fotografía de la protagonista de "Flor del Carmen", Blanca de Valdivia, (Kika).

La sección Diario de una muchacha "bien", novedosa y no exenta de ironía.

En "Cinemundo" se ha inaugurado ahora la Sección Deportes que estará a cargo de Zéñaby. Este redactor ha escrito

para este número "El Clásico Universitario" y "La Estática del Football Chileno", dos artículos muy medulares y plenos de interés.

Una ojeada al panorama cinematográfico, ecos del gran mundo, en páginas de vida social; entrevistas a prestigiosos cinematografistas, un poema de Baudelaire y muchas otras colaboraciones completan este 8.o número de "Cinemundo", revista que prueba una vez más, las dotes de capacidad y tesón en el campo cinematográfico que son propias del crítico Munizaga Iribarren.

REAL SANTIAGO TELEFONO 65555 TELEFONOS 32888-33444

TEATROS DE LA COMPAÑIA CHILENA DE ESPECTACULOS

Matinée a las 3 P. M. Tarde 6.30 Noche 9.45 (May. de 15 años) Ultimos días de exhibiciones de la producción Paramount: VACACIONES DE LA MUERTE (Mayores de 15 años) por Fredric March Evelyn Venable y Sir Guy Standing

Mañana gran estreno argentino: "El juego del amor y del azar"

Matinée a las 3 P. M. Tarde 6.30 Noche 9.45 (Menores) Tres últimas exhibiciones del film mexicano: MORENITA CLARA Complemento: Sinopsis, Noticiario y Descriptiva.

Mañana estreno: "El peñón de las ánimas", por Jorge Negrete.

VICTORIA

EL TEATRO QUE LO ESPERA A TODA HORA ESPECTACULO COMPLETO DE DOS HORAS DE DURACION DESDE LA 1 P. M. HASTA LAS 11 P. M.

PRECIOS PERMANENTES PLATEA BAJA $ 6.— PLATEA ALTA $ 4.—

HORAS QUE COMIENZA EL ESPECTACULO: 1-3-5-7-9 P. M.

HOY Artistas Unidos presenta una sensacional película. Tomada en el corazón de la selva africana: "YACARE" Extra: Laurel y Hardy en el film cómico PATRULLA DE MEDIANOCHE (Para mayores y menores)

AMERICA LIBRE Y UNIDA

Pilar Serra y Pepe Harold SERAN HOMENAJEADOS EN LA CARPA SAN MARTIN

La dirección de los espectáculos de la Carpa San Martín, donde actúa con éxito la Compañía Nacional de Sainetes Ana González-Eugenio Retes, ha decidido festejar mañana a los queridos artistas argentinos que acaban de cumplir doce años de actuación en Chile: Pilar Serra y Pepe Harold, ofreciéndoles un festival en su honor. Se dará el sainete cómico sentimental: "El pecado de los hijos" y la revista "No arrugue que no hay quien planche" dando término a la fiesta con la actuación de los artistas que enumeramos a continuación, que se han asociado gentilmente al homenaje: María Luisa Robledo, Pepe Aleandro, Juan Carlos Croharé, Pepe Rojas, Pepe Olivares, Alejandro, Lily Blanca Arce, Lygia Morán, Olguita Villanueva, Rolando Cacedo y otros valiosos elementos artísticos.

TEATRO MUNICIPAL

TEMPORADA DE ARTE LIRICO ESPAÑOL

GRAN COMPAÑIA DE OPERA, ZARZUELAS Y OPERETAS

HOY — LUNES 20 DE MARZO — DOS FUNCIONES

VERMOUTH 6.15 P. M.: Exito extraordinario de la opereta de F. Lehar:

EL CONDE DE LUXEMBURGO

Victorina Sportelli —Pablo Hertogs — Argentina Lerena — Andrés Barreta — Ernesto Vicente

Maestro: Manuel Contardo

NOCHE 10 P. M. en punto: Suceso grandioso de la bella zarzuela de Soutulo y Vert

La del Soto del Parral

Rosario Granados — Argentina Lerena — Joaquín Arenas — Carlos Ponce — Francisco Amengual — Ernesto Vicente

Maestro FELIPE TORRES

Mañana: vermouth: LA DEL SOTO DEL PARRAL. Noche: DOÑA FRANCISQUITA.

Localidades en venta para hoy y mañana. Boletería. Fono 31497

PROGRAMAS DE RADIO PARA HOY

LUNES 20 DE MARZO DE 1944

C.B. 114 RADIO DEL PACIFICO

8.30 Audición marinera.
8.45 Leyendas del mar.
9.00 MUSICA SELECTA
11.00 MUSICA CHILENA
11.30 Audición Tropezón de la Comuna de Quinta Normal.
12.00 MUSICA SELECTA
12.45 Las mejores melodías.
13.00 Boletín de Sanidad Vegetal.
13.15 MUSICA SELECTA
13.30 Carrousel del Aire
14.00 Música Española
14.30 La fiesta del tango.
15.00 Boletín Meteorológico.
15.05 Obras y autores famosos.
1) Concierto N.o 9 en Mi bemol mayor, Mozart.
2) Valses, de Brahams.
3) Pedrito y el lobo, Prokofieff.
16.30 El organito de la tarde
17.00 Audición la Hora del Té.
18.00 Bailables.
18.30 Canciones
19.00 El mundo cinematográfico en cuatro zancadas.
19.30 CANCIONES.
20.00 Pincelada de actualidad, Las Picardías de Copucha el Colegial.
20.30 José Manuel Parejo y su Cía. de Teatro para Niños.
20.45 Concurso Los diez discos del misterio.
21.00 Audición El clarín de la patria.
21.30 Canciones
21.45 Desfile radial desde nuestro salón auditorium y en el que se presentarán los siguientes artistas:
21.46 LAURA VIANA.
22.00 BRUNO DE FRANCESCHI
22.15 CARMEN CAROL.
22.30 JORGE BELMAR
22.45 REVISTA SONORA
23.00 La Antena Policial.
23.30 Transmisión directa desde el RANCHO GRANDE.

C.B. 126 RADIO SOCIEDAD NACIONAL DE MINERIA

8.00 Servicio Informativo.
8.30 Los grandes Maestros.
9.00 Los Valses del mundo.
9.15 Solistas
9.30 Un momento con la Opera.
12.00 Transmisión de la BBC.
12.15 Bailables de la BBC.
12.45 Troise y sus banjoleros.
13.00 Melodías de América
13.30 Servicio informativo.
13.45 Variedades orquestales
14.00 Los titanes de la música.
17.00 Servicio Informativo.
17.05 Ritmo rápido
17.30 Orquesta de Julio de Caro
17.45 Quinteto de Fred Hartley
18.00 Variedades orquestales
18.30 Audición infantil.
19.00 HORA MINERA.
19.30 Transmisión de la BBC.
19.45 Solistas ligeros
20.00 Música selecta
20.30 Audición lírica.
21.00 Servicio informativo
21.15 CORA SANTA CRUZ (Canciones).
21.30 SONIA Y MYRIAM
21.45 Marco Polo. (Comentario Internacional).
22.00 Sonia y Mirjam.
22.15 Jorge Astudillo. (Piano y Solovox).
22.30 Trío Melódico.
22.45 Servicio informativo.
23.00 Programa de la BBC. (La familia Smith).
23.15 Música escogida.
23.30 Resumen de noticias.
23.40 Bailables.

Radio Estación C.B. 138 EL MERCURIO

1.000 1.100 1.200 1.400

MEDIODIA

12.00 Se inicia la primera transmisión del día. Boletín informativo. Melodías bailables
12.15 Boletín informativo Canciones por Alfonso Ortiz Tirado
12.30 Boletín informativo Intermedio orquestal
12.45 Boletín informativo Música Chilena
13.00 Boletín informativo Audición AEROCINE. (Noticias y críticas cinematográficas por Ricardo y Amalia.
13.30 Boletín informativo MUSICA SELECTA
14.00 Boletín informativo Audición INTERNACIONAL. A) Música española. B) Música selecta.
15.00 Boletín informativo Programas de la BBC. de Londres.
15.30 Boletín informativo. Fin de la transmisión.

TARDE Y NOCHE

17.00 Se inicia la primera transmisión del día. Boletín informativo. Música Cubana
17.15 Boletín informativo. Canciones por Carlos Ramírez
17.30 Boletín informativo Selección de aires españoles.
18.00 BOLETIN INFORMATIVO Conjuntos Mexicanos
18.16 Boletín informativo Selección de valses
18.30 BOLETIN INFORMATIVO. Selección de bailables.
19.00 BOLETIN INFORMATIVO: Canciones por Raúl Videla
19.15 Boletín informativo Versiones orquestales
19.30 BOLETIN INFORMATIVO. CANTARES CHILENOS "La voz chilena de la Radio".
20.00 BOLETIN INFORMATIVO. Audición SELECTA
20.30 Boletín informativo Programas de la BBC. de Londres
21.00 Música ligera.
21.05 Versiones orquestales.
21.15 LA CARTA DEL DIA
21.20 Canciones por Pedro Vargas
21.30 Canciones por Juan Arvizu
21.45 Charla Literaria, por Carlos René Correa.
22.00 SINTESIS DE NOTICIAS (Servicio informativo de última hora).
22.15 Solista en violín.
22.30 Audición SELECTA
23.30 Audición LAFAYETTE.
23.45 Solistas en plano.
14.00 Fin de la transmisión (Radio "El Mercurio" informa cada media hora).

C.B.-76 RADIO LA COOPERATIVA VITALICIA

7.30 HERNANDEZ. El Diario de la Radio
8.45 OTROS TIEMPOS. R. Prieto.
9.00 HORA DEL HOGAR.
11.00 Orq. ligeras y melódicas.
11.30 Música de baile.
12.00 Lotería de Concepción.
12.15 Album de éxitos. Programa de la BBC.
12.30 Discolandia.
13.00 NOTICIARIO.
13.15 Audición del Partido Socialista.
13.30 Programa de la BBC de Londres.
14.00 SEXTETO DE P. CID.
14.15 LOS BOHEMIOS.
14.30 LA HORA DE LAS DOS HORAS.
16.30 Ritmo de Jazz. Animación del Club Hot de Chile
17.00 LA MUSICA POR SUS HOMBRES.
18.00 Las leyendas de Salomón
18.15 Estrellas del Cine
18.30 CINE AL DIA. Desde el Auditorium. Animan: Eliana Méndez, Raúl Matas, Carlos Alberto Palma y Mauricio Arnoff. Libretista: Raúl Aicardi. Director: JORGE ESCOBAR
19.00 AGUAFUERTES DE CHILE.
19.30 NOTICIARIO COOPERATIVA.
19.45 GRACIELA ARGOTE.
20.00 LOS PROVINCIANOS.
20.15 EL TEATRO DEL AIRE MEJORAL.
20.30 EN RUEDA DE AMIGOS. Los Provincianos.
20.55 NOTICIARIO ALIVIOL.
21.10 ESTAMPAS MUSICALES
21.25 HUGO SILVA ESCRIBE.
21.30 El Colegio del amor GLOSTORA
22.00 Discoteca maravillosa.
22.15 DE MUJER A MUJER.
22.30 PALACIO DE ATRACCIONES: con Delia Durán y Sexteto de P. Cid.
23.00 Variedades Musicales.

C.B. 57 · RADIO SOCIEDAD NACIONAL DE AGRICULTURA

7.30 INFORMATIVO MATINAL.
8.00 Versiones orquestales
8.30 EL REPORTER "ESSO".
8.35 Canciones ligeras
8.55 CASOS Y COSAS DE CHILE.
9.00 Obras completas.
9.30 Audición "Mujeres Famosas".
10.00 Canciones y bailables.
10.30 Solistas instrumentales ligeros.
11.00 Selecciones orquestales
11.30 Música de baile.
11.40 CASOS Y COSAS DE CHILE.
12.00 Versiones sinfónicas DESDE LA BOLSA DE COMERCIO
12.30 Canciones selectas.
12.45 INFORMATIVO DEL MEDIODIA.
13.00 Selecciones orquestales
13.30 EL REPORTER "ESSO".
13.35 Solistas instrumentales ligeros
13.55 CASOS Y COSAS DE CHILE
14.00 RUTA DE SANGRE Episodio N.o 7.
14.30 Versiones sinfónicas.
15.00 DESDE LA BOLSA DE COMERCIO.
16.30 DESDE LA BOLSA DE COMERCIO.
17.00 Música de baile.
17.30 HABLA HOLLYWOOD.
18.00 LOS CLASICOS DEL JAZZ. Comentarios de Sergio Pizarro y Moisés Poblete.
18.30 INFORMACIONES AGRICOLAS.
19.00 PROGRAMA DE LA COLUMBIA BROADCASTING COMPANY. Comentarios de Alberto Zalamea y Víctor Hugo Vidal.
19.15 ECOS DE HOLLYWOOD.
19.30 EL REPORTER "ESSO".
19.35 Música selecta
20.00 SU CORRESPONSAL EXTRANJERO.
21.00 SUCESOS DEL DIA.
21.10 Llamados de la suerte de "Sahara Gold".
21.15 MARTIN SE FUE A LA GUERRA.
21.30 Programa de la C. B. S. "La Semana al Día"
22.00 FRENTE AL CONFLICTO Charla de Juan Ortúzar.
22.15 Raimundo Cabarcos.
22.30 EL REPORTER "ESSO".
22.35 Versiones orquestales
23.05 Hoy y mañana.
23.20 Theo van Ress.
23.30 Buenas noches.
24.00 CASOS Y COSAS DE CHILE.

C.B. 130 Radio La Americana C.E. 960

11.30 Música de jazz.
12.00 INFORMATIVO DESDE LA BBC.
12.15 Orquestas tropicales
12.30 Canciones: A. Ortiz Tirado.
12.45 NOTICIAS: Del Observatorio El Salto y Telemundial.
13.00 AUDICION GENIOL. Leyendas de nuestros campos.
13.30 Música popular
14.00 HORA CULTURAL. Música selecta y charlas de Carlos Caputo.
14.45 Fin de la transmisión
17.00 Música ligera.
17.30 CICLO "BEETHOVEN" Octava Sinfonía.
18.15 Canciones vienesas
18.30 Billy Mayerl (fantasista en piano).
18.45 Orquestas populares
19.00 HORA CULTURAL FERROVIARIA.
19.30 Conjuntos vocales norteamericanos
19.45 NOTICIAS. Del Obs. "El Salto" y "Telemundial".
20.00 LA CLINICA DEPORTIVA.
20.30 LA GUERRILLA DEL AIRE
20.45 Discos de la BBC.
21.00 EL HUASO DE AUQUINCO.
21.15 AGUARELAS ESPAÑOLAS.
21.45 Andrés Segovia
22.15 COMENTARIOS DE ATALAYA DESDE LA BBC.
22.30 Autores románticos
23.00 Música ligera
23.15 Ultimo boletín desde Londres
23.30 BAILABLES DESDE EL CLUB DE LA MEDIANOCHE.

Mañana SANTA LUCIA CERVANTES

(MAYORES Y MENORES)

SENSACIONAL! APASIONANTE! TERRORIFICA!

"SOL DE SANGRE"

RKO RADIO

con MARGO · TOM NEAL · J. CARROL NAISH · ROBERT RYAN

LA COLOSAL PELEA ENTRE UN CAMPEON DE JIUJITSU Y UN BOXEADOR. MOMENTOS DE SOBRECOGEDORA EMOCION EN QUE SE ENFRENTAN DOS HOMBRES EN UNA LUCHA COLOSAL.

ESTA PELEA FUE DESCRITA EN LAS SELECCIONES DEL READERS DIGEST AHORA UD. PODRA VERLA CON SUS PROPIOS OJOS.

METRO — FRESCO EN PLENO VERANO

BANDERA 141 ★ TELEFONO 83361

HOY 3PM · 6.15 · 9.30PM — Para adultos y menores

¡SU ROL MAS ESTUPENDO! ¡Prepare Ud. sitio en su corazón para el simpático Frank Morgan, en una obra maestra plenarica de episodios románticos, risas y emociones!

EL ILUSTRE INCÓGNITO

con FRANK MORGAN · Richard CARLSON · Jean ROGERS

NO VOLVERA A EXHIBIRSE EN SANTIAGO HASTA DESPUES DE 60 DIAS DE ABANDONAR EL METRO

Metro Goldwyn Mayer

Ultima función del Circo "Aguilas Humanas"

La última función, a precios populares, ofrece hoy el circo "Aguilas Humanas" en su local de San Pablo esquina de Maturana. Este gran conjunto circense internacional, que cuenta con los mejores elementos contratados por la Empresa chilena Cóndor en Nueva York, Río de Janeiro, Panamá y Buenos Aires, actuará hoy por última vez ante el público del populoso barrio San Pablo con una gran función de despedida que promete alcanzar el más franco de los éxitos.

EMPRESA CHILENA CONDOR

CAUPOLICAN

Teléfono 85912 — HOY a las 5.45 y 9.30

LUNES POPULAR FEMENINO a $ 1.60 platea, $ 1.20 balcón y 0.60 galería con MARLENE DIETRICH y VICTOR MAC LAGLEN en

FATALIDAD, LA ESPIA ROJA

Además: ERROL FLYNN en

CARAVANA DE AUDACES

y seriales "El Dragón Negro" y "Jim de las Selvas"

Mañana martes 21:

El fin de la noche

por Libertad Lamarque y EL PANTANO DE LA MUERTE

CIRCO

LAS AGUILAS HUMANAS

con su carpa blanca gigante de la Empresa Chilena Cóndor en la calle SAN PABLO ESQ. MATURANA ¡Despedida!

HOY

a las 6.20 en VERMUT y 9.40 en NOCHE, DOBLES

Despedidas popularísimas a mitad de precio en todas las localidades

Dos programazos monstruos Jueves 23, debut en GENERAL VELASQUEZ-ESQUINA ARICA

6 MAÑANA SANTIAGO

Jorge NEGRETE

CON LA NUEVA Y SENSACIONAL ESTRELLA

MARIA FELIX

RENE CARDONA

INAUGURACION DE LA TEMPORADA DE LOS GRANDES ESTRENOS!

¡PERSEGUIDOS POR UN MALDITO JURAMENTO DE ODIO, DESAFIARON TODAS LAS TORMENTAS PARA SUBLIMIZAR SU AMOR MAS ALLA DE LA MUERTE!

EL PEÑON de LAS ANIMAS

Premiada COMO LA MEJOR PELICULA de 1943

SELECCIONES SELMAN VERCELLINO Y CIA. LTDA.

Ni las rivalidades seculares de sus familias, ni las cobardes asechanzas, ni los odios ni las intrigas pudieron apartar a esta pareja que se desposó en los altares del corazón.

¡SOLO LA MUERTE PUDO ROMPER ESOS LAZOS Y DESTRUIR ESE CARIÑO!

He aquí la película que lo reúne todo: la música que subyuga, la acción que interesa, el drama que apasiona y el amor que redime.

Localidades numeradas en venta (solo para mayores)

MAÑANA Real MATINEE TARDE NOCHE

LA FAMOSA OBRA DE MARIVAUX CON SU FANTASTICO BAILE DE MASCARAS EN UNA GRAN PELICULA ARGENTINA!

Silvia LEGRAND · Roberto AIRALDI

¡EL JUEGO del AMOR y del AZAR!

COMICA.... SENTIMENTAL.... ROMANTICA....

T. PINO.

EN HONOR DE JUAN PEREZ BERROCAL

El Teatro Móvil N.o 2 de Plaza Almagro, tiene en preparación para el viernes, un festival en honor de uno de sus más valiosos elementos, el actor, director y autor chileno, Juan Pérez Berrocal. En esta fiesta de teatro y variedades se estrenará una obra original del nombrado: "La ley del Talión" o "La venganza del puma", sentido drama campero.

EL COMBATE DE UN BOXEADOR CON UN MAESTRO DE JIU JITSU ES UNA DE LAS SENSACIONES DEL FILM "SOL DE SANGRE"

Esta escena corresponde a la película "SOL DE SANGRE", que los teatros Santa Lucía y Cervantes estrenarán el próximo Martes. Se trata de la mejor película que se ha hecho sobre la vida, las costumbres y la idiosincrasia del pueblo japonés. El argumento fué tomado del libro que el periodista James Young, quien vivió diez años en Japón, escribió a su regreso de Tokio. Se trata de la vida de un joven japonés que regresa a Tokio después de haberse titulado como ingeniero en Estados Unidos, que en principio lucha por sobreponerse al férreo sistema de castas y costumbres que impera en su patria. Luego, el joven es tomado por la fiebre bélica y va a China donde asiste impasible a los sacrificios y masacre de los chinos y a los vejámenes a que son sometidas las mujeres. De regreso a su patria el joven ingeniero se convierte en un exaltado propagandista del belicismo nipón y llega hasta pelear con sus antiguos amigos de occidente. En el transcurso de la película aparece narrada, segundo a segundo la sensacional pelea entre un campeón de jiu jitsu, el deporte de defensa personal de los japoneses, y un boxeador. Esta pelea fué narrada en una de las selecciones del Reader's Digest, en esa oportunidad millares de personas quedaron apasionadas con la idea de tal combate; ahora, el público tendrá oportunidad de ver la pelea minuto a minuto. Los intérpretes estelares son Margo, Tom Neal y Robert Ryan. La película es del sello RKO RADIO y será estrenada, como se ha dicho, en los teatros Santa Lucía y Cervantes.

BAQUEDANO Y CARRERA

MAÑANA MATINEE ESPECIAL Y NOCHE

ESTUDIOS SAN MIGUEL

Libertad LAMARQUE

AMELIA BENCE y LUIS ALDAS

en la más tierna, emocionante y hermosa creación de la genial Novia de América.

EN EL VIEJO BUENOS AIRES

y estreno de la encantadora comedia por AIDA ALBERTI y PEPITA SERRADOR

"LA NOVIA de los FORASTEROS"

Mañana Continental

Una extraordinaria y desconcertante película MEXICANA!

FU-MANCHÚ

ESPANTO, MISTERIO, INTRIGA Y UN MUNDO DESCONOCIDO QUE FU MANCHÚ DESCUBRE en

"EL ESPECTRO de la NOVIA"

T. PINO.

GUIA DEL ESPECTADOR — TEATROS, CINES Y VARIEDADES

TEATROS

IMPERIO. — Estado número 239. — Teléfono número 32627. — Compañía Juan Carlos Croharé. — Vermouth y noche: ¡Por Dios, qué cuesta casarse!

TEATRO MOVIL N.o 1. Vermouth y noche: Esclavos de la tierra.

TEATRO MOVIL N.o 2. Vermouth y noche: La última toná.

MUNICIPAL. — Agustinas esq San Antonio.— Teléfono 31407. — Vermouth: El conde de Luxemburgo. Noche: La del Soto del Parral.

TEATRO DE VERANO SAN MARTIN. — Cía. Nacional de Sainetes Ana González y Eugenio Retes. — Vermouth y noche: 5.a columna del amor y Deseos de Eva.

CIRCOS

CIRCO AGUILAS HUMANAS. — San Pablo esquina Maturana. — Noche: Ultima función.

CINES

APOLO. — Victoria número 263 — Teléfono número 5 1 7 4 6 — Rotativo: El terror de Chicago, Fatalidad. La reina del crimen, El valle de los desaparecidos, Noticiarios y Popeye.

ALAMEDA. — Delicias número 2987. — Teléfono número 91254 — Vermouth y noche: Carne tentadora, Chaplin parodia a Carmen y Chaplin armas al hombro.

ALCAZAR. — Brasil número 678. — Teléfono número 8 0 1 2 2 — Vermouth y noche: El fantasma de la ópera.

AMERICA. — Nuble número 690 — Teléfono número 5 2 4 4 8 — Vermouth y noche: 20 años y una noche y Odio y pasión.

ANDES. — Avenida Irarrázaval N.o 435.— Teléfono N.o 43811 — Vermouth y noche: El caso de Edith Cavell y Aventuras en la selva.

AVENIDA MATTA. — Av Matta N.o 618.— Teléfono N.o 51455 — Vermouth y noche: Cuatro madres y El cielo y tú.

AVENIDA.— Vicuña Mackenna N.o 621.— Teléfono N.o 84966. — Próxima reapertura.

ALMAGRO. — Plaza Almagro — Teléfono número 83425 Rotativo: Los chicos crecen, Cada hogar un mundo, Patrulla de medianoche, Bomberos sin bomba, Noticiarios inglés y Universal y Jim de la selva.

BRASIL. — Plaza Brasil — Teléfono número 80306 — Rotativo: Camas separadas y El caballero de la noche.

BAQUEDANO.— Plaza Baquedano.— Teléfono número 65050. — Matinée, vermouth y noche: Qué lindo es Michoacán, El castillo del odio y Noticiario Chileno 97.

BALMACEDA. — Artesanos número 841.— Teléfono N.o 88768 — Rotativo: El fin de la noche, El jorobado, La mujer fiera, Dragón negro, 8.a y Noticiario Fox.

BLANCO ENCALADA.— Bco. Encalada N.o 2820.— Teléfono 91787.— Vermouth y noche: Elvira Fernández, vendedora de tienda, Una noche de amor y Jim de la selva, 5.a

CAPITOL. — Independencia número 224.— Teléfono N.o 89581. — Rotativo: Tierra de pasiones, Fin de la noche y Noticiario inglés.

CARRERA.— Av. O'Higgins número 2151.— Teléfono N.o 86685. — Matinée, vermouth y noche: Qué lindo es Michoacán, El castillo del odio y Noticiario Chileno 97.

CAUPOLICAN. — San Diego número 858 — Teléfono N.o 85912 — Vermouth y noche: Fatalidad, Caravana de audaces, 4.a de El dragón negro y 6.a de Jim de la selva.

CENTRAL. — Huérfanos número 930. — Teléfono número 33555 — Matinée, vermouth y noche: Sahara.

CERVANTES. — Matías Cousiño número 134.— Teléfono N.o 88569.— Matinée, vermouth y noche: Sahara.

CONTINENTAL. — Plaza Bulnes número 41.— Teléfono N.o 60785.— Matinée, vermouth y noche: El fantasma de la ópera.

COLON. — San Pablo esquina Maipú. — Teléfono número 99577.— Vermouth y noche: Carne tentadora, Chaplin parodia a Carmen y Chaplin armas al hombro.

CLUB DE SEÑORAS.— Monjitas N.o 743. — Teléfono N.o 33530. — Rotativas desde las 17 horas: Safo El fabricante de estrellas.

COUSIÑO. — San Ignacio número 1240. — Teléfono N.o 50657. — Rotativo: Los últimos días de Pompeya y Así se quiere en Jalisco.

CHILE. — Recoleta número 2104. — Teléfono número 6 0 7 2 8 — Rotativo: La carta del jardín de la Luna y Prisioneros del Artico.

DIECIOCHO. — Dieciocho número 14.— Teléfono número 83773. — Vermouth y noche: Los chicos crecen y Cada hogar un mundo.

DELICIAS. — Avenida Bernardo O'Higgins esquina de San Alfonso.— Rotativo: Dos corazones y una tonada, Amor de los amores, El canillita y la dama y Noticiario Fox.

ESMERALDA. — San Diego número 1035.— Teléfono N.o 64303. — Vermouth y noche: Bailando nace el amor y Ese es mi padre.

EXCELSIOR. — Independencia número 1070. — Teléfono N.o 64631.— Rotativo: La vuelta del Charro negro, La legión blanca y Caballeros rurales.

DIEZ DE JULIO. — 10 de Julio número 319.— Teléfono N.o 80836.— Rotativo: El secreto eterno, Lo que el viento trajo y El imperio maldito.

FRANKLIN. — San Diego número 2117. — Teléfono número 50754.— Rotativo: La ciudad de conquista, La tragedia del circo, Tengo fe en ti, Imperio maldito 7.a y Noticiarios Fox e inglés.

HOLLYWOOD. — Avenida Irarrázaval N.o 2900.— Teléfono 42389. — Vermouth y noche: El profesor Cero, El camino de las llamas y 3.o de Los guardacostas.

IMPERIAL. — San Diego número 1344.— Teléfono N.o 51112. — Rotativo: Odio y pasión, Canta niña canta y Duro vaquero.

INDEPENDENCIA. — Independencia N.o 373.— Teléfono N.o 62702. — Rotativo: Puerta de oro, Odio y pasión, Don Winslow de los guardacostas 1.a, Noticiario inglés 182 y Agregados.

ITALIA. — Avenida Bilbao esq Italia. — Teléfono número 41883. — Rotativo: Cada hogar un mundo, Los chicos crecen y Pluto y el armadillo.

IDEAL CINEMA. — Mapocho número 4117.— Teléfono N.o 92188. — Vermouth y noche: El despertar del mundo y Al sur de Pago Pago.

MIAMI. — (ex Splendid).— Huérfano 1048 — Teléfono N.o 85815. — Rotativo: El conflicto de dos almas y Noticiario Metro.

METRO. — Bandera con Unión Central. — Teléfono N.o 83361. — Matinée, vermouth y noche: El Ilustre incógnito.

MIRAFLORES. — Miraflores número 378. — Teléfono N.o 30909. — Sesiones continuadas: Altas sierras Hijos sin hogar e Imperio maldito

MINERVA. — Chacabuco número 778. — Teléfono número 91464.— Rotativo: Fin de la noche, El jorobado, Imperio maldito 7.a y Noticiarios Fox e inglés.

MANUEL RODRIGUEZ. — Plaza M. Rodríguez.— Teléfono 66950 — Vermouth y noche: Idolo, amante y héroe, Engaño nupcial y Los guardacostas 2.a

MONUMENTAL.— Avenida Bdo O'Higgins 3943.— Teléfono 91533. — Vermouth y noche: Amapola del camino y El imperio maldito.

NORMANDIE. — Avenida Bdo O'Higgins 140.— Teléfono N.o 87713. Matinée, vermouth y noche: Murieron con las botas puestas y Noticiario.

NACIONAL. — Independencia número 801.— Teléfono N.o 63568 — Vermouth y noche: Idolos, amante y héroe, La mujer del otro y El valle de los desaparecidos, fin.

NUÑOA.— Irarrázaval número 2706. — Teléfono número 43152. — Rotativo: La legión blanca, Cuando habla el corazón y Capitanes de las nubes.

LO FRANCO.— Carrascal número 4604.— Teléfono N.o 82705. — Vermouth y noche: La vuelta del Charro negro y Sorpresas del divorcio.

O'HIGGINS. — San Pablo esquina Cumming.— Teléfono 86929. — Vermouth y noche: Odio, Canta, mi niña canta y Jim de la selva 5.a

ORIENTE. — Providencia esquina P. Valdivia.— Teléfono N.o 41354.— Vermouth y noche: El fantasma de la ópera.

PROVIDENCIA. — Manuel Montt con 10 de Julio. Teléfono 51473. — Rotativo: Pasión manda y El amor no es comedia.

PRINCIPAL. — Ahumada número 162.— Teléfono número 82572 — Rotativo: La caza del puma, Milagro del progreso y Extra: Ballet ruso.

PRINCESA. — Av. Recoleta número 345. — Teléfono N.o 85205 — Rotativo: Cuatro esposas y Alta sierra.

PORTUGAL. — Avenida Portugal N.o 62.— Teléfono N.o 46073 — Vermouth y noche: El profesor Cero y El camino de las llamas.

RECOLETA. — Avenida Recoleta N.o 597.— Teléfono N.o 63874 — Rotativo: Piel de zapa, Secreto eterno, Don Winslow de los guardacostas y Neumáticos de Donald.

REAL. — Compañía número 1040. — Teléfono número 6 5 5 3 5 — Matinée, vermouth y noche: Vacaciones de la muerte y Agregados.

RADIO CITY. — Huérfanos número 1055.— Teléfono N.o 66421 — Rotativo: Aquella mujer y Agregados.

RIALTO. — Pedro de Valdivia número 3346 — Teléfono N.o 41667.— Rotativo: Secretario para ella sola, Noche de cabaret y Levántate mi amor.

SANTIAGO. — Merced número 639. — Teléfono número 32883 — Matinée, vermouth y noche: Morenita Clara.

SANTA LUCIA. — Bdo O'Higgins esq. San Isidro. Tel. 61879. — Matinée, vermouth y noche: El fantasma de la ópera.

SAN MIGUEL. — Avenida Central 1202.— Teléfono número 53275. — Rotativo: Tierra de pasión, El jorobado y Agregados.

SELECTA. — Chacabuco número 1173 — Teléfono número 92194. — Vermouth y noche: Piel de zapa y La vuelta del Charro negro.

VALENCIA. — Plaza Chacabuco. — Teléfono número 61557. — Vermouth y noche: El susto que Pérez se llevó, Almas en lucha y Sabotaje en el Oeste.

VICTORIA. — Huérfanos esquina de San Antonio.— Teléfono 300091. Rotativo: Yacaré.

EDICION DE 16 PAGINAS

LA NACION

(EMPRESA PERIODISTICA "LA NACION" S. A.)

ULTIMA PAGINA DE ESTA EDICION

AGUSTINAS 1269 - CASILLA 81 D. SANTIAGO DE CHILE, LUNES 20 DE MARZO DE 1944 PRECIO EN TODO EL PAIS: UN PESO

DEPORTES

DIRECTORIOS DE DOCE CLUBES

INSTITUCIONES DEPORTIVAS QUE HAN ELEGIDO NUEVAS AUTORIDADES PARA 1944

Damos en seguida la nómina de los directorios de clubes deportivos, para el período 1944-1945:

HURACAN JUVENTUD. — Presidente, señor José Salazar; vice, señor Venancio Santibáñez; secretario, señor Mario Muñoz; pro, señor Juan Adasme; tesorero, señor Pedro Fernández; pro, señor Guillermo Yáñez; concertador de partidos, señor Héctor de la Jara, y delegado, señor Luis Salazar.

DEPORTIVO DOS AMERICAS.— Presidente, señor Hernán Olivares; vice, señor Luis Cisternas; secretario, señor Hernán Muñoz; pro, señor Pedro Muñoz; tesorero, señor Rafael Runco; pro, señor Manuel Ramírez; directores, señores Pedro P. Muñoz y Guillermo Carrasco.

DEPORTIVO UNION VICTORIANO.— Presidente, señor Juan Reyes; vice, señor Luis Peña; secretario, señor Manuel Morales; pro, señor Guillermo Astudillo; tesorero, señor Andrés Astudillo; pro, señor Juan Peña; directores, señores R. Díaz y E. Peñailillo; director de prensa, señor Sixto Vergara.

DEPORTIVO JUVENAL ZUNIGA.— Presidente, señor Oscar Yáñez; secretario, señor Oscar Araya; tesorero, señor Andrés Catalán, y directores, señores Jorge Guerra, Cipriano Collao, Mario Yáñez, Juan Catalán y Juan Rojas.

DEP. MALTERIA CONTINENTAL. — Presidente, señor Federico Puentes; vice, señor Florencio González; secretario, señor César Marat; pro, señor Enrique Toro; tesorero, señor Rafael Morales y pro, señor Pedro Bustos.

DEPORTIVO PAPAYA CABARET.—Presidente, señor Carlos Jaña; vice, señor Enrique Kohle; secretario, señor Humberto Alfaro; pro, señor Jorge Sáez; tesorero, señor Rosauro González; pro, señor Miguel Orellana.

DEP. DEFENSOR RECOLETA.— Presidente, señor Julio Villegas; vice, señor Clodomiro Ramírez; secretario, señor Juan Peña; pro, señor Pablo Zúñiga; tesorero, señor Adán Maturana; pro, señor Jorge Tapia; directores, señores Olegario Salas, Luis Vergara y Javier Barahona.

DEPORTIVO CENTRAL FLORISTA.— Presidente, señor Oscar Sanhueza; vice, señor Federico Baeza; secretario, señor Víctor Asté; pro, señor Carlos González; tesorero, señor Alberto Cern; pro, señor Oscar Valdés; directores, señores René Sanhueza, Miguel Báez, Augusto Lizana y Juan Peñailillo.

DEPORTIVO LA CRUZ. — Presidente, señor Manuel Valdés; vice, señor Javier Carrera; secretario, señor Hugo Saavedra; pro, señor Hugo Saavedra; dna; pro, señor Luis Morales; tesorero, señor Jorge Garay; pro, señor Carlos Soto; directores, señores Luis Carvajal, Segundo Navarro y Armando Arancibia.

ASOC. INFANTIL DE FUTBOL DE SAN BERNARDO. — Presidente, señor Enrique Fuentes; vice, señor Luis Merdocci; secretarios, señores Eliseo Barrera y Hernán Oyanedel; tesorero, señor Misael Miranda; pro, señor Sergio Flores, y director, señor Luis Palavicino.

DEPORTIVO CONDOR DE CHILE — Presidente, señor Manuel Sepúlveda; vice, señor Edo. Silva; secretario, señor Luis García; tesorero, señor Liborio Becker; pro, señora Rosalía Garrido de Becker; directores, señores Aurelio Aravena, Eliecer Paredes y Enrique Jara.

DEPORTIVO SIMON GUERRA.— Presidente, señor Manuel Demieres; vice señor Manuel Riquelme; secretario, señor Pascual Rojas; pro, señor Juan Alcántara; tesorero, señora Rosa de Rojas; pro, señor Gabriel Anpoulet; secretario de prensa, señor Alfredo Ubeda; director, señor Juan Alcántara, y capitán general, señor Osvaldo Gaete.

UN LLAMADO DE LA FEDER. DE PING PONG A LAS ASOCIACIONES

La Federación de Tenis de Mesa (Pin pong), en su ánimo de propender al desarrollo y amplitud de esta rama deportiva, hace un llamado a las Asociaciones del país, a fin de que cuanto antes, soliciten sus afiliaciones.

Los requisitos que se necesitan para una afiliación, son los siguientes:

a) Nómina del Directorio.

b) Una carta solicitud de la Asociación firmada por el presidente y secretario y con el correspondiente timbre.

c) Nómina de los clubes afiliados a la Asociación.

d) Adjuntar la suma de cien pesos ($ 100.00) como cuota de filiación.

Toda correspondencia debe ser dirigida al señor presidente o secretario, Providencia N.o 1924, Santiago.

CLUB ATAHUALPA

En la última reunión celebrada por el Deportivo Atahualpa, procedió a designar sus nuevas autoridades para el período 1944-1945.

Distribuidos los cargos, éstos recayeron en las siguientes personas:

Presidente, señor Carlos González; vicepresidente, señor Marcelo Cardinales; secretario, señor Alejandro Sabbag; prosecretario, señor Salvador Sabbag; tesorero, señor Jorge Sabbag; pro tesorero, señor Carlos Gómez y directores, señores Elías Sabbag, Héctor Quezada y René Muñoz.

CLUB FLORIDA, LOMA BLANCA

Los integrantes del nuevo directorio del Club Deportivo Florida, Loma Blanca, son los siguientes:

Presidente, señor Miguel Campos; vicepresidente, señor Arturo Cruz; secretario, señor Humberto Cruz; tesorero, señor Pedro Aljende; delegado ante la Asociación Amateur de Football de Santiago, señor A. Palacios y capitán, Roberto Lorca.

CLUB PENQUISTA DE TIRO AL BLANCO

Recientemente celebró asamblea general de socios el Club "Penquista", de Tiro al Blanco, de la ciudad de Concepción, nombrando la siguiente mesa directiva:

Presidente, señor Carlos Hochfarber Pinto (reelegido); vicepresidente, señor Víctor San Juan L. (reelegido); secretario, señor Simón Burnoa Anguita (reelegido); prosecretario, señor Pedro Cucaciati Ríos; tesorero, señor Alberto Loetscher (reelegido); capitán del Club, señor Juan R. Muñoz Vergara; vicecapitán, señor Salvador Rodríguez; Directores, señores Máximo Latrille, Alfredo Devenin, R. Rodríguez, Jesús Cuesta y Edwin Koening;

Comisiones internas:

Con el objeto de atender todos los asuntos internos del Club se fijan las siguientes comisiones:

Polígono y local:

Señores: Carlos Hochfarber, Alberto Loetscher y Ramón Rodríguez.

Estadística y armamento:

Señores: Juan B. Muñoz, Salvador Rodríguez y Simón Burboa.

Revisora de cuentas:

Señores: Víctor San Juan y Máximo Latrille.

DON HECTOR FERNANDEZ PRESIDIRA EL CLUB DEPORTIVO ECUADOR

Ultimamente se designó la mesa directiva del Deportivo Ecuador F. C., club que milita en la Asociación Deportiva de la 4.a Comuna y vicecampeón del torneo de 1943, cuyos directorios honorarios, activo y de la sección infantil quedaron constituídos de la siguiente manera:

DIRECTORIO HONORARIO

Presidente, señor Alejandro Rua Aguilera, Alcalde de la Comuna de Quinta Normal; vices, señores Manuel Cornejo y Víctor Vargas; Directores, señores Luis Benavides, Haroldo Morales, Alfredo Cordero, Víctor Gatica, Modesto Prado, Carlos Ramírez, Daniel Flores, Valentín Flores, Ernesto Marambio, Angel González, Enrique Jiménez M., y Aníbal Moncada.

DIRECTORIO ACTIVO

Presidente señor Héctor Fernández; vice, señor Juan Riquelme D.; secretario, señor Ernesto Estrada H.; pro, señor Germán Cornejo; tesorero, señor Luis Espinoza; Directores señores Juan Aguirre, Angel Custodio Leyton, Celedonio Moreno, Luis Erazo, Víctor Osorio y Erasmo Cortés.

DIRECTORIO DE LA SECCION INFANTIL

Presidente, señor Celedonio Moreno; secretario, señor Ernesto Estrada H.; tesorero, señor C. Moreno. Directores, señores Ramón A. Araya, Ernesto Carrasco y Oscar Gutiérrez.

Se nombró diario oficial a LA NACION. La secretaría del Deportivo Ecuador, está ubicada en calle Constantino 946, teléfono 90964.

DIRECTORIO RENOVO EL C. JUVENTUD ESPERANZA

El nuevo directorio designado por el Club Deportivo Juventud Esperanza, quedó integrado por:

Presidente, señor Carlos Díaz; vicepresidente, señor Eduardo Prado, secretario, señor Arturo Rissetti; prosecretario, señor Hugo Rubio; tesorero, señor Aquiles Castillo; protesorero, señor José Aquivequi y directores, señores Armando Iturra, Julio Iturra, Maximiliano Fuenzalida y Francisco Vergara.

"LA NACION", DIARIO OFICIAL DEL CLUB DEPORTIVO G. STAR

El Deportivo Golden Star, eligió la siguiente mesa directiva: presidente, señor Manuel Flores; vicepresidente, señor Tulio Valenzuela; secretario, señor Guillermo Velásquez; prosecretario, señor Mario Márquez; tesorero, señor Armando Velásquez; protesorero, señor Ismael Quintanilla y Directores, señores, Osvaldo Izeta, Osvaldo Castro y Segundo Sabrá.

También este club acordó designar a LA NACION, como diario oficial.

SE FUNDO EL CLUB PEDRO N. ARRATIA

Recientemente fué fundado el Club Deportivo Pedro Nolasco Arratia, cuyo directorio lo integran las siguientes personas: presidente, señor Raúl Hernández; vicepresidente, señor Antonio Valdés; secretario, señor Lorenzo Vargas; prosecretario señor Jorge Palacios; tesorero, señor Luis Muñoz; protesorero, señor Sergio Suzarte; Directores, señores Adrián Ferreira, Carlos Ibarra, Nicanor Toledo y Víctor Pérez.

COMPAÑIA CHILENA DE TABACOS

JUNTA GENERAL ORDINARIA DE ACCIONISTAS

Se necesita a los señores accionistas a Junta General Ordinaria para el día 30 del presente mes, a las 11 horas, en el local de la Cámara Central de Comercio calle Blanco N.o 992, para presentarles la Memoria y Balance de las operaciones de la Compañía, correspondiente al año 1943.

JUAN MANUEL VALLE,
Presidente.

El Registro de Accionistas permanecerá cerrado hasta el día 6 de Abril próximo inclusive.

EL GERENTE

Valparaíso, 17 de Marzo de 1944.

CORPORACION DE RECONSTRUCCION Y AUXILIO

PROPUESTAS PUBLICAS

Solicítanse propuestas públicas a serie de precios revisables para la ejecución de las instalaciones de alcantarillado y agua potable correspondientes al edificio del teatro que esta Corporación construye con frente a la Plaza de Armas de la ciudad de Chillán.

Las bases, especificaciones, cubicaciones, planos y demás antecedentes podrán solicitarse desde el 20 del actual en Santiago, en la Sección Arquitectura de esta Corporación, calle Teatinos N.o 416, y en la Delegación de Ñuble.

Las propuestas se abrirán simultáneamente en la Delegación de Ñuble y en la sala de despacho de esta Vicepresidencia, el 19 de Abril próximo a las 16 horas.

Santiago, 20 de Marzo de 1944.

EL VICEPRESIDENTE

DIRECCION GENERAL DE APROVISIONAMIENTO DEL ESTADO

Solicítanse propuestas públicas por la confección de formularios para el Departamento de Identificación y Pasaportes de la Dirección del Registro Civil Nacional.

Las propuestas se abrirán en la Dirección de Aprovisionamiento del Estado, Amunátegui N.o 66, el 30 de Marzo de 1944, a las once horas.

Bases y antecedentes, en la Subsección Imprenta de esta Dirección.

EL DIRECTOR

CIA. SUD AMERICANA DE VAPORES

JUNTA GENERAL EXTRAORDINARIA DE ACCIONISTAS

Por acuerdo del Directorio se cita a los señores accionistas a Junta General Extraordinaria para el 31 del presente mes, a las 11 horas, en las Oficinas de la Compañía, calle Blanco 895, a fin de que se pronuncien sobre la reforma de los artículos 1.o, 4.o, 13.o y 23.o de los Estatutos de la Compañía y supresión de los actuales artículos transitorios e incorporación de uno nuevo que corresponda a las modalidades de la reforma.

El Registro de Accionistas permanecerá cerrado desde el 25 de Marzo al 31 del mismo mes, ambas fechas inclusive.

Valparaíso, Marzo 19 de 1944

CARLOS A. VIAL E.,
Presidente

TURF

Pastenaca se impuso . . .

(DE LA PAGINA 6)

y Copa Rusa, mientras que la favorita Cafardeuse se situaba a retaguardia y lejos del grupo.

Al volcar el codo final, Vindicador cedió su colocación a Jafet, el que en tierra derecha cargó inmediatamente sobre Pastenaca, pero éste lo anuló sin esfuerzo y distanciándose paulatinamente de sus rivales, llegó al disco con cinco cuerpos sobre el hijo de Mineral, que precedió por 1|2 cuerpo a Copa Rusa. Cuarta fué Cafardeuse; quinto, Cuarzo y sexto y último, Vindicador.

OCTAVA CARRERA

El handicap de clausura, premio Minué, también sobre 1.600 metros, tuvo un reñido final entre Naftol y Picara, correspondiendo los honores al caballo, por la distancia mínima.

La "Suelta" se efectuó con Picara en el sitio de avanzada, seguida a un cuerpo por Naftol, quedando tercero Quintlén, delante de Maharani y con No Me Olvides en el último puesto.

Sin alternativas se desarrolló la carrera hasta la entrada de la recta, en donde Naftol cargó inmediatamente sobre Picara, a la vez que Quintlén atropellaba por la tercera línea, conjuntamente con Maharani, que luego decayó.

Al final de las populares, Naftol logró igualar posiciones con Picara y a 100 metros para la raya la dominó, pero la hija de Malle reaccionó bravamente y sucumbió a 1|2 cabeza del pupilo del Siempreviyas. Tercero, a 2 y 1|2 cuerpos, terminó Quintulén; cuarto, No Me Olvides, y quinta y última, Maharani.

Dos veces se corrió . . .

(DE LA PAGINA 6)

cho al final; 5.o Telodigo; 6.o Ventosilla y último Item.

CAMPERITA EN LA NOVENA

Camperita dió cuenta de Kosake en la novena carrera, segunda serie de los compromisos de velocidad.

Noctovisión Juniors se encargó de mostrar el camino a sus adversarios seguido por Kosake, situándose tercera Rose Belle, delante de Camperita, Ataturk y Renaiquito, cerrando el paso Canteras.

En los comienzos de la recta, Kosake dominó a Noctovisión Juniors y se cortó al frente abriendo amplio claro sobre sus enemigos; pero Camperita atropelló con mucho empuje en los doscientos metros finales y sobre la raya le dió caza, batiéndolo por cabeza.

El tercer lugar a dos cuerpos lo obtuvo Rose Belle, delante de Agullucho. 5.o Renaiquito y última, lejos, Magia Negra.

LA PRIMERA SERIE

La prueba principal del programa, primera serie de los compromisos de velocidad, se corrió dos veces.

En la primera oportunidad, que fué en quinto término del programa, la prueba se anuló porque el juez de partida, en atención a la facultad que le otorga el Reglamento, anuló la largada, devolviéndose el dinero apostado.

En esta ocasión Dul fué el primero en llegar a la meta, precediendo a Bayoneta que fué severamente exigida durante toda la recta y cuyo jinete pareció no haberse dado cuenta de las señales que hacía el ayudante del juez de partida, colocado en la cancha y que indicaba que no había carrera.

En la segunda oportunidad, que fué después de disputada la 9.a carrera, sólo cinco adversarios salieron a la cancha y de ellos el triunfo lo obtuvo precisamente Bayoneta sobre Supremacía y Cinzano.

La largada vino rápidamente y Supremacía, con su característica ligereza se apoderó de la delantera y muy medida por su jinete tomó un cuerpo a Bayoneta que pasó a seguirla, mientras Mussolini quedaba tercero a un cuerpo delante de Cinzano. Ultimo, lejos, Oval que se negó a amplearse.

La puntera, marcando tren a entera voluntad continuó firme a la delantera y llegó al derecho con poco más de un cuerpo sobre Bayoneta que por tres largos precedía a Cinzano y Mussolini que actuaban casi en una línea.

Frente a las galerías, Bayoneta cargó sobre la tordilla que aunque se defendió valientemente hasta el final, no pudo impedir que su enemiga la derrotara por medio cuerpo. A cuerpo y medio fué tercero Cinzano delante de Mussolini. Ultimo, lejos, Oval.

INTENDENCIA DE SANTIAGO

EXPROPIACION PARA LA DESVIACION DEL CAMINO DE ACCESO AL PUENTE MELIPILLA

Sitio	Propietario	Avalúo
Lote N.o 34-A,	Ramón Marín Yáñez	$ 55,869

El plazo para reclamar judicialmente de los avalúos es de veinte días contados desde la última publicación.

DIRECCION GENERAL DE OBRAS PUBLICAS

Departamento de Arquitectura

Solicítanse propuestas públicas para la ejecución de las terminaciones del LICEO DE NIÑAS DE CHILLAN.

Las propuestas se abrirán simultáneamente en las Salas de Despacho del señor Intendente de la provincia de Ñuble (Chillán) y del Director del Departamento de Arquitectura, Morandé 45, Santiago, el día 24 del presente mes, a las 16 horas.

Bases y antecedentes en el Archivo Técnico, de 15 a 18 horas.

Santiago, 8 de Marzo de 1944.

EL DIRECTOR DEL DEPARTAMENTO

ARMADA NACIONAL

DIRECCION DE LOS SERVICIOS

Departamento de Abastecimiento y Material

PROPUESTA PUBLICA N.o 43

Solicítanse propuestas públicas por diversos artículos para la ARMADA, cuyos ítem principales son los siguientes: CLAVOS DE COBRE CON GOLILLAS, PARA BOTES; TELA ESMERIL; TUBOS DE VIDRIO PARA NIVELES; ARCILLA REFRACTARIA; DESECHO DE ALGODON; ACEITE MINERAL; ACEITE DE LINAZA; AGUARRAS; ALQUITRAN; PINTURAS; ESTOPA ALQUITRANADA; HOJALATAS ESTAÑADAS; REMOS DE FRESNO; GRILLETES PARA CADENAS; BOTAS DE CUERO, PARA AGUA; JARCIAS DE MANILA O SIMILAR; CINTA ENGOMADA PARA AISLAR.

APERTURA: VIERNES 31 DE MARZO DE 1944, a las 16 HORAS, simultáneamente en la COMANDANCIA EN JEFE DE LA ARMADA Avenida B. O'Higgins N.o 1302, y en el DEPARTAMENTO DE ABASTECIMIENTOS Y MATERIAL, calle Prat N.o 620, 2.o piso, en VALPARAISO.

Mayores detalles en el "Diario Oficial".— Bases y folletos en las oficinas de apertura.

EL JEFE DEL DEPTO. ABASTECIMIENTOS Y MATERIAL

Actividades gremiales

SINDIC. DEL RODADO A TRACCION ANIMAL

El Sindicato General del Rodado a Tracción Animal, en su última reunión acordó protestar por las medidas arbitrarias que se están cometiendo en contra de sus socios, por parte de la dotación de la 14.a Comisaría de Vitacura. El hecho más reciente, es el ocurrido al socio señor Alfredo Soto, quien, sin causas justificadas, según expresa el Sindicato, fué detenido en su casa y maltratado de hecho y de palabras. Debido a estos sucesos, que se están produciendo con frecuencia en contra de los obreros de este gremio, el directorio acordó elevar una solicitud a la Prefectura General de Carabineros y a las autoridades competentes.

SOCIEDAD GREMIO DE ABASTOS

Convoca a su nuevo Directorio para hoy, a las 14 horas, en Franklin 1026.

Tabla.— Formación de comisiones, nombramiento de delegado a la Federación Mutualista de Concepción, nota a la administración del Matadero, problema de los empleados y problema de la carne en general.

AFECTOS A POBLACION ARAUCO SE REUNIRAN

El Consejo Provincial de Santiago de la CTCH., en su deseo de evitar que se consuma el hecho de la venta de la Población "Arauco", ha citado para mañana a las 19 horas, a todos los efectos a esta Población, en su local social de calle Huérfanos 1555, con el fin de iniciar una campaña en defensa de la ley 7.600.

A esta reunión, el Consejo Provincial, hace un especial llamado a los arrendatarios de la Población "Pedro Montt" y directivas de sindicatos Uniones Provinciales e instituciones obreras en general.

NOTA DE CODOVILLA A LIGA DEFENSA DE LOS DERECHOS del HOMBRE

El secretario de prensa de la Liga de Defensa de los Derechos del Hombre, ha recibido una nota del líder antifascista Victorio Codovilla, directamente desde la Cárcel de Río Gallegos (Argentina), donde se encuentra detenido por orden del Gobierno de ese país.

Victorio Codovilla hace referencia en una de sus partes de la nota, que agradece sinceramente los valiosos conceptos de amistad de la institución, en pro de su libertad, como asimismo del ofrecimiento que se le hace de residir en Chile, donde existe una de las más sanas democracias del Continente. Finalmente Codovilla solicita que, por intermedio de la Liga de Defensa de los Derechos del Hombre, haga llegar a todos los grupos de avanzada de nuestro país, sus más fraternales saludos.

APLICACION INTEGRAL DE LEY DE HUERTOS SOLICITA COOP. MAZA

La Cooperativa de Huertos Obreros "José Maza" celebró ayer, con asistencia de más de 500 personas, una reunión general extraordinaria de socios, para tratar diversos puntos que tienen relación directa con los beneficios de la ley 6,815, que legisla sobre Huertos Obreros y Familiares.

Después de haber escuchado la palabra del presidente de la institución, señor Julio de la Cruz; de varios asambleístas y del Consejero de la Caja de la Habitación Popular, señor Villarroel, se aprobaron las siguientes mociones: rechazar la intervención de la Caja de la Habitación, en los asuntos internos de las Cooperativas; apoyar nuevamente a la directiva de la institución; protestar en contra de dos consejeros de la Caja de la Habitación, que están haciendo campaña en contra de los Huertos Obreros; protocolizar el acta de la reunión general y enviársela a S. E. el Presidente de la República, Excmo. señor Juan A. Ríos Morales, para que conozca el pensamiento de los cooperados de la "José Maza" e iniciar una activa campaña para que la ley en referencia, sea aplicada integralmente a través del país.

DIRECTIVA ELIGIO SOCIEDAD LOS RULOS

La Sociedad de Socorros Mutuos "Los Rulos", celebró recientemente una reunión general de socios, con el objeto de elegir la nueva directiva y, a la vez, tomar varios acuerdos de interés para los socios.

La nueva directiva quedó constituída por las siguientes personas: presidentes honorarios, señores Manuel Larraín E. y Gustavo Jirón; Horacio Walker L., Carlos Contreras Labarca, Marmaduke Grove V., Eduardo Cruz Coke, Enrique Madrid Osorio, Raúl Brañes, Sergio Fernández L., Rafael Moreno E., Simón Olavarría, y socios cooperadores y directores honorarios, los señores Andrés Veliz, Eduardo Fuentes, Aliro Alvarez, Evaristo Fuentes, Pedro Gómez y Federico Arce. Directorio efectivo, los señores Humberto Magnoni, presidente; Eliseo Pérez, vice; Fernando Escobar, secretario; señorita Magdalena Pérez, tesorera; Manuel María Valladares, Vicente Maldonado y señora Luisa Donaire de Luque, directores.

Los acuerdos que se adoptaron, fueron los siguientes: inaugurar el próximo mes la Biblioteca Campesina "Raúl Morales Beltramí"; autorizar a la tesorería para que cobre una cuota extraordinaria; celebrar sesiones ordinarias el segundo domingo de cada mes, y felicitar a la Confederación Mutualista por el buen éxito de la Convención realizada recientemente en Concepción.

IMPORTANTES ACUERDOS ADOPTO EL SINDIC. DE EE. PARTICULARES

El Sindicato Profesional de Empleados Particulares, bajo la presidencia del señor Muñoz Sandoval, celebró una reunión general de socios, con el fin de tratar los siguientes problemas: hacer suyas las declaraciones de S. E. el Presidente de la República, manifestadas a los dirigentes de los sindicatos "CADSO"; se estudió el problema que se cierne sobre los cien mil empleados particulares a través del país, con motivo de la terminación del fuero que les aseguraba la estabilidad de sus empleos; se trató el problema de los ex empleados del Ferrocarril, que por acuerdo del H. Consejo de la Caja, se encuentran en servicio en la Caja de Seguro Obrero; se trató el problema de la carestía de la vida, y se acordó sesionar el próximo miércoles, a la misma hora, invitando a los consejeros de la Caja de Empleados Particulares, señores Pellegrin y Laureda.

NUEVOS CURSOS EN EXTENSION CULTURAL

Respondiendo a las aspiraciones de perfeccionamiento de empelados y obreros, la Sección Cursos del Departamento de Extensión Cultural, dependiente de la Dirección General de Informaciones y Cultura, inaugurará en breve un nuevo ciclo de cursos sobre las siguientes materias: Matemáticas, Contabilidad, Castellano, Redacción Comercial, Inglés, Taquigrafía y Dibujo Lineal Mecánico.

Las inscripciones de los mencionados cursos se reciben diariamente en Avenida Bernardo O'Higgins 1452, Sección Cursos, primer piso.

ASAMBLEAS DE TRABAJO

SINDICATO DE SASTRES.— Reunión general hoy, a las 21 horas, en el local de calle San Diego 262.

UNION NAC. DE HUERTOS OBREROS.— Reunión de delegados hoy, a las 21 horas, en Bandera 323.

CENTRO "PEDRO AGUIRRE CERDA".— Reunión de directorio mañana, a las 20 horas, en Monjitas 881.

SOCIEDAD ARTESANOS "LA UNION".— Hoy, a las 21 horas, se reunirá la Comisión de Sanidad de esta institución, en el local social de Riquelme 851.

SINDICATO EE. DE HOTELES.— Reunión de directorio hoy, a las 15 horas, en el local de costumbre.

KALEIDOSCOPIO

FIGURAS CELEBRES Y HECHOS FAMOSOS por WALTERIO MILLAR

EL NOMBRE DE AMERICA.-

Las tierras descubiertas por Colón fueron tenidas, en un principio, por islas que formaban parte de la India e indios fueron llamados sus pobladores. El mismo Colón abrigaba esta creencia y cuando en su tercer viaje llegó a tierra firme, cerca de la desembocadura del Orinoco, creyó también que era una isla y la llamó Isla Santa.

Fué el piloto florentino Américo Vespucio el que primero sustentó la idea de la existencia de un nuevo continente.

Vespucio, navegante y cosmógrafo —nacido en 1441 y muerto en 1512—, siguiendo el camino abierto por Colón, visitó varias veces el Nuevo Mundo y adelantó los conocimientos marítimos. Mediante sus viajes adquirió vastas relaciones con los geógrafos de aquel entonces; por eso, los hombres de ciencia de Europa designaron al Nuevo Mundo con el nombre de Tierras de Américo, o, simplemente, "América", debido a que un cosmógrafo alemán, que publicó en latín una descripción de estas regiones, basado en la narración de Vespucio, colocó al pie del mapa correspondiente, dos palabras que fueron su bautismo: "Americi terra".

TARZAN (970) VACILACION Por Edgar Rice Burroughs